Mailed on Friday, 16th December 2016

MAGYAR ÉLET
Hungarian Life

Price $ 4.00
Including GST

AZ AUSZTRÁLIAI MAGYARSÁG EGYETLEN HETILAPJA • THE ONLY HUNGARIAN WEEKLY IN AUSTRALIA

No. 2950. 22 December 2016 Printed Post approved PP 1000 2449 LVIII évfolyam 49. szám 2016. december 22.

Magyar karácsony Bajorföldön

Wass Albert

A piszkos kis bajor város utcáit északi szél söpörte. Fölkavarta a szemetet, a romházak törmelékét és sercegve szórta rá a vakolatlan házfalakra. Alacsony, rosszkedvű felhők húztak el a szélben a város felett. Aprszemű eső hullt belőlük, fagyott eső. Mintha gonosz kis gombostűkkel szurkálta volna tele a nyirkos levegőt a szél.

Az ócska iskolaépület kéménye kísértetiesen süvöltött. A papírral leragasztott ablakok mögött lomposan és vontatottan kínlódott a menekültek élete, ez a monoton, örökösen hétköznapi élet a maga sivárságával, ahogy azt immár negyedik éve hurcolták ebben az idegen és ellenséges világban.

A földszint konyhájában három asszony hámozta sóhajtozva a krumplit. Ott kuporogtak a repedezett kemence körül színét vesztett szvetterekben és fázós lábuk sűrűn verdeste lyukas cipőiket a konyha rücskös kőpadlójához. A kemencéből időnként csípős füstöt vert ki a szél s a füst ellepte a nagy üres konyhát.

Az őszülőhajú zongoratanárnő néha belekezdett valami történetbe, de a másik kettő mintha nem is hallotta volna a szavait s így ő is abbahagyta egy idő múlva. A kegyelmes asszony néha letette a rozsdás krumplihámozó kést és odatartotta meggémberedett öreg ujjait a tűzhöz. A jegyzőné nagyokat szipogott és nem lehetett tudni, hogy a gondolatok hatására érzékenyült-e el, vagy egyszerűen csak nem volt zsebkendője.

Kint a folyosón néha léptek kongtak. Valaki csikorgófülű vederrel szaladt ki a kúthoz, valaki fát cipelt föl a korhadt falépcsőkön és a lépcsők nyikorgásain számolni lehetett, hogy mikor ér föl az emeletre. Mindezek a zajok olyan elhagyottak és kietlenek voltak, hogy a három asszony ott a konyhában csak kuporgott lehajtott fejjel a krumplistál körül, és egy idő múlva már a zongoratanárnő sem merte megtörni a csöndet, amely úgy borult reájuk a keserű füsttel együtt, mint maga az elhagyatottság.

Az emeleti tanteremben ugyanez a homályos szomorú csönd volt. A pokrócfüggönyökkel szétosztott rekeszekben lompos szalmazsákok áporodott levegője ült, mint egy nehéz, fekete hangulat. A papírral beragasztott ablakok alig adtak valami világosságot és a dísztelen falak szögleteiben árnyak lapultak ugrásra készen. Tengelic, a szabó, néha megcsattogtatta odabent az ollóját, és ez az ollócsattogás szinte valószínűtlenül hangosan nyilallt ilyenkor keresztül a termen. A volt vármegyei főjegyző, az aznapi kályhaügyeletes, néha megmozdult a rekeszében, óriási rongypapucsaiban kicsoszogott a terem végiben álló hasas pléhkályhához és gondos lassúsággal megtömte örökké éhes száját. Hallani lehetett, ahogy a vasajtó kinyílt, és egy idő múlva becsapódott megint. Aztán a főjegyző visszacsoszogott az odújába, és egy ideig újra nem mozdult semmi. Pedig legalább húsz ember volt a teremben. Minden rekeszben matatott valaki. De a négy év óta egymáshoz préselt élet kiölte belőlük a szót és a mozdulataikat is lefékezte, mintha féltek volna a hangoktól. De mit is mondhattak volna még egymásnak? Tudtak egymásról mindent, a legapróbb részletekig. Ismerték a szavak hangsúlyát, a mozdulatok legintimebb ferdeségeit. Szinte irtóztak már egymástól, a megszokott szavaktól és mozdulatoktól, a zajoktól, melyeket egy-egy rejtett mozdulat, egy-egy fölsercenő szalmazsák okoz. Szerettek volna hang nélkül élni, mint az árnyék, és irtóztak önmaguk testiségétől, mely képtelen arra, hogy árnyékká váljék.

Valahol papír zizegett időnként, és mindenki tudta, hogy az állomásfőnök spanyolul tanul. Odébb, mintha egér kapirgált volna: a tábornok faragta a meggyfaszipkákat, amiket szép időben árulgatott a vendéglő előtt. Tengelic egy bajor fűszeressegéd télikabátját fordította át három kiló zabpehelyért, és azt is tudta már mindenki, hogy abban a kabátban egy budapesti cég címkéje volt valamikor. A főjegyzőéknél halkan nyöszörgött a dohányvágó gép és hallani lehetett azt a semmitmondó kis neszt is, ahogy az asszony az eladásra kerülő cigarettákat töltötte. Az eltaposott élet vonaglott mindenütt a rekeszekben, mélyen a nyomorúság alatt, de vergődve, kínlódva, próbálkozva még mindig. És erre a vonaglásra úgy súlyosodott a csönd, mint egy roppant, szürke malomkő és a szél süvöltött kint az idegen romutcán, és a felhők súrolták a didergő ablakokat.

Senki sem tudta volna megmondani, mennyi idő telt el. A mennyezet homályos sarkaiból lompos sötétség ereszkedett alá, mint egy nagy poros pókháló. Valaki felkattantotta a villanyt. A terem mennyezetén kigyúlt a magányos árva égő és üres, hideg fényt hintett a rekeszek közé. Este lett. Két férfi elment fát lopni az üres kosárral. Sokára tértek vissza. Valaki közülük káromkodott és szidta a szelet, meg a bajorokat. Azután újra csönd lett és a csöndben megszólalt váratlanul egy gyermekhang:

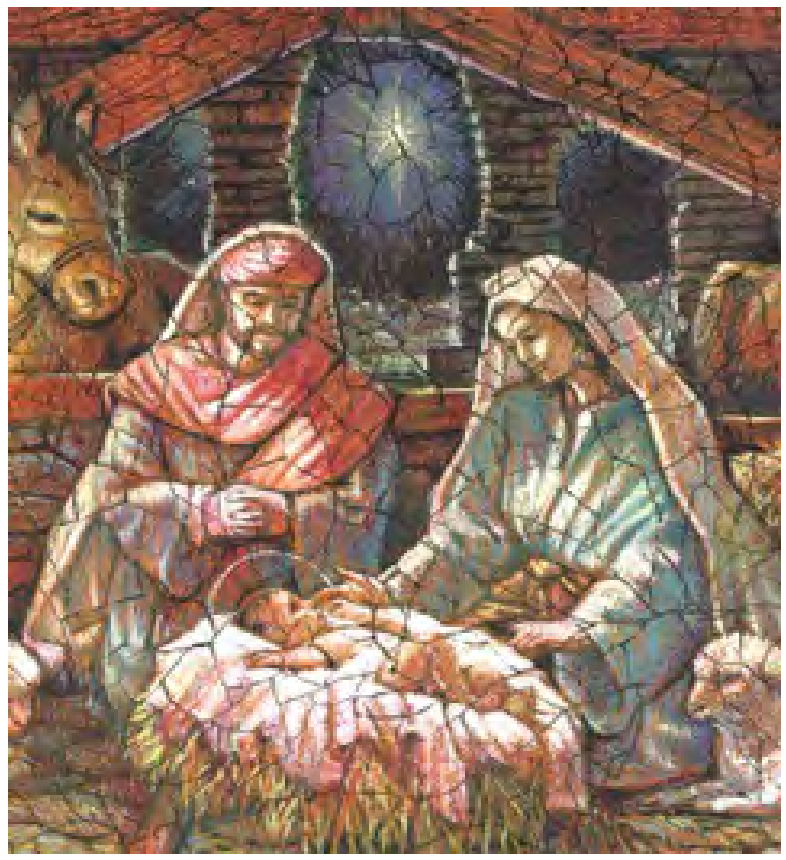

Szeretetteljes, meghitt, békés karácsonyi ünnepnapokat kívánunk kedves Olvasóinknak!

– Apuka... odahaza ma van karácsony...? – Egy morgó hang felelt rá:

– Ne úgy tartsd a ceruzát, fiam. Úgy sohasem tanulsz meg szépen írni. Mutattam már.

A terem lehunyta a szemét és érezni lehetett, hogy könnyek sajognak a szemhéjak alatt.

Aztán egyszerre csak a Cseke Márton rekeszében valami megmozdult. Mintha valaki egyhelyben topogott volna. Majd meglebbent a pokrócfüggöny és Cseke Márton kilépett a kuckójából. A terem közepéig ment, a lámpa alá. Valamit letett a földre, valami súlyosat, ami koppant. Mintha egy szék lett volna. Aztán gyufa sercent. A fülkék visszafojtott lélegzettel figyeltek, mint akik remegve félnek valami váratlantól. Aztán egyszerre csak egy rekedt, magányos férfihang énekelni kezdte ott a terem közepén a „Mennyből az angyalt".

Döbbenve figyeltek a falak. A magányos hang árván, szomorúan és rekedten bolyongott közöttük, mint aki keres valamit, ami nincsen. Azután fölcsapódtak a pokrócok és sápadt arcok bámultak elő riadtan. A terem közepén, a lámpa alatt, kopott székre téve egy kis karácsonyfa állott. Tetején ezüstpapírból kifaragott csillag, ágain néhány árva dísz és két kis égő gyertyavég. És a szomorú kis karácsonyfa előtt ott állott Cseke Márton, frissen borotvált arccal, kopott ünneplő ruhájában és fájdalmasan csillogó szemekkel nézett föl a csillagra és énekelte a „Mennyből az angyalt".

Az emberek ott álltak, mindenki a maga rekeszének a nyílásában és szinte ijedten nézték Cseke Mártont és az árva kis fenyőfát, tetejében a csillaggal. Kezük lassan összekulcsolódott és a szemük megtelt könnyel.

– Né, karácsonyfa! – sikította el magát egy gyermekhang, és ez a sikítás úgy vágott bele a szívekbe, mint egy éles, kegyetlen penge.

Aztán nyílott az ajtó és valaki végigment a függönyök közötti folyosón és betért az egyik rekeszbe. Hideg levegőt, északi szél szagát hozta magával és nyers erdőszagot. Cseke Márton volt, a csíki főszolgabíró. Mintha fenyőillat jött volna vele. De csak egy pillanatig lehetett érezni a levegőben, aztán elnyelte azt is a terem.

Később gyermekek jöttek be nagy zajjal s szétoszlottak a rekeszekben. Hallani lehetett, ahogy az egyik hangosan mondta: – Anyu! Tudod mit láttam? Egy gyönyörűszép karácsonyfát és mellette egy gyönyörűszép angyalkát, és a karácsonyfa alatt annyi gyönyörűszép mindent! És volt ott egy baba, anyu, akinek kék volt a szeme és egy picike ágyban feküdt...!

Néhány pillanatra megdermedt a csönd a szobában. Mintha még Tengelic kezében is megállt volna az olló. A dohányvágó sustorgása sem hallatszott, a bicskafaricskálás sem, semmi. Csak a lelkes leánykahang csilingelt a terem kopár falai között, aztán elhallgatott az is. Valahol sóhajtott valaki, és nem lehetett tudni, hogy ki volt az. Talán a terem maga. Talán valamennyiök gondolata sóhajtott föl abban a percben. A kéményben felnyögött a szél. A főjegyző ócska papucsa csoszogva megindult át a termen, a kályha felé. Aztán a folyósón hirtelen felhangzott a jól ismert kiáltás: „ebédosztás!"

(Folytatás a 4. oldalon.)

TRUMBLE SZANTO LAWYERS

ÜGYVÉDI MUNKAKÖZÖSSÉG

TANÁCSADÁS MINDENFÉLE ÜZLETI ÜGYBEN
HÁZ ÉS MÁS INGATLAN ADÁSVÉTELE ÉS BÉRLÉSE
VÉGRENDELETEK KÉSZÍTÉSE ÉS VÉGREHAJTÁSA
KÉPVISELET PERES ÜGYEKBEN
ÖRÖKSÉG ÜGYEK
KÖZLEKEDÉSI ÉS ÜZEMI BALESETEK
BEVÁNDORLÁSI ÜGYEK
CSALÁDI ÜGYEK ÉS VÁLÓPEREK
TÁRSULÁS FINANSZÍROZÁS
ADÓSSÁGOK BEHAJTÁSA
MAGYARORSZÁGI VONATKOZÁSÚ ÜGYEK INTÉZÉSE
KÖVETSÉGI HITELESÍTÉS

MAGYARUL BESZÉLÜNK

10 CECIL PLACE, PRAHRAN 3181
Telefon: 9529 6222
Fax: 9529 6777
Email: tsz@tsz.com.au

BOLDOG NÉVNAPOT KÍVÁNUNK

December 18-án Auguszta névnapja van.

Kibővített naptárak szerint Dés, Dezsér, Dezsider, Dezső, Gracián, Graciána, Graciella, Haralda, Harmat, Harmatka, Karácson, Mária, Töhötöm, Zajzon névnapja van.

December 19-én Viola névnapja van.

Kibővített naptárak szerint Bonifác, Bónis, Dárió, Dárius, Nemere, Orbán, Oros, Pelágiusz, Tea, Tétisz névnapja van.

December 20-án Teofil névnapja van.

Kibővített naptárak szerint Baján, Bajcsa, Bajka, Bojta, Bojtorján, Eugén, Ignác, Kerecsen, Keresztély, Keresztes, Krisztián, Vajta, Vata névnapja van.

December 21-én Tamás névnapja van.

Kibővített naptárak szerint Bodomér, Izidor, Izor, Péter, Pető, Témisz, Thomasz névnapja van.

December 22-én Zénó névnapja van.

Kibővített naptárak szerint Anikó, Flavián, Flávió, Fláviusz, Judit, Jutta, Némó, Nina, Ninell, Teofánia, Tifani, Xavéria névnapja van.

December 23-án Viktória névnapja van.

Kibővített naptárak szerint Ancilla, Dagobert, Dagomér, Dalbert, Mantira, Niké, Viki, Zente, Zéta, Zete, Zétény névnapja van.

December 24-én Ádám, Éva névnapja van.

Kibővített naptárak szerint Adala, Adália, Adél, Adela, Adelaida, Adélia, Adelin, Alinka, Azálea, Délibáb, Ervin, Evangelina, Evica, Evila, Evita, Hermina, Iringó, Léda, Mínea, Noé, Noémi, Vica névnapja van.

December 25-én Eugénia névnapja van.

Kibővített naptárak szerint Anasztáz, Anasztázia, Génia, Kabos, Karácson, Nasztázia, Nerella, Nerina, Nikodémusz, Noel, Nyeste, Zseni névnapja van.

December 26-án István névnapja van. Kibővített naptárak szerint Dénes, Dienes, Előd, Stefán, Stefánia, Stefi, Zuboly névnapja van.

December 27-én János névnapja van.

Kibővített naptárak szerint Domán, Fabióla, Fabrícia, Lázár, Lázó, Teodor, Teofánia, Tifani névnapja van.

December 28-án Kamilla névnapja van.

Kibővített naptárak szerint Apor, Apród, Ármin, Gáspár, Gazsó, Ince, Rúfusz, Teodor, Teofila, Tódor névnapja van.

December 29-én Tamás, Tamara névnapja van.

Kibővített naptárak szerint Áldáska, Amázia, Aszpázia, Bekő, Bökény, Dakó, Dávid, Dókus, Dózsa, Gáspár, Gazsó, Jonatán, Thomasz névnapja van.

December 30-án Dávid névnapja van.

Kibővített naptárak szerint Anízia, Aníziusz, Dakó, Dénes, Dienes, Dókus, Dózsa, Liberátusz, Libériusz, Libor, Libóriusz, Lotár, Margit, Sebő, Sebők, Szabin, Zalán, Zoárd, Zuárd névnapja van.

A magyarság csúcsteljesítményei

A hungarikumok olyan külgazdasági erőforrások, amelyekből közép- és hosszú távon jelentős hasznot húzhat az ország. A kiváló magyar élelmiszereket, például a libamájat vagy a tokaji bort könnyű népszerűsíteni külföldön — nyilatkozta a Magyar Hírlapnak **V. Németh Zsolt,** a Földművelésügyi Minisztérium hungarikumokért is felelős államtitkára. A hungarikumtörvény módosításának köszönhetően több határon túli érték is megjelenik a magyarság csúcsteljesítményei között. A Székelyföldi Értéktár Bizottság nyolc székelyföldi érték felvételéről döntött a minap.

A hungarikummá nyilvánítás egy alulról felfelé építkező, többlépcsős folyamat, amelyet bárki kezdeményezhet itthon a megfelelő formanyomtatvány benyújtásával. Ennek első lépcsőfoka az adott érték települési vagy tájegységi értéktár, avagy ágazati értéktár valamelyikébe való felvételének kérése, illetve a nemzeti értékké nyilvánítás. Ha olyan nemzeti értékről van szó, amely konkrét településhez nem köthető, az adott nemzeti érték gondozója vagy fenntartója ágazati értéktárhoz nyújthatja be a javaslatát. Ha a települési/tájegységi értéktárba már felvett nemzeti érték megyei jelentőségű, azt a megyei értéktárhoz kell felterjeszteni. *A második lépcsőfok a megyei értéktárba vagy az ágazati értéktárba már felvett nemzeti érték Magyar Értéktárba emelése, ami innentől kiemelkedő nemzeti értékké, nemzeti kinccsé válik. Erről a Hungarikum Bizottság dönt.*

A Magyar Értéktárban jelenleg száznegyvenhárom nemzeti kincs található, idén került be például az **egri bikavér, a tiszai halászlé, a Mihalkó-féle hortobágyi pásztorkalap, a mirelit termékek, a tiszavirág és a tiszavirágzás, a dobostorta, a magyar pásztor- és vadászkutyafajták, valamint az Országos Kék Túra** is.

A hungarikummá nyilvánítás utolsó lépcsőfoka, hogy a Magyar Értéktárba már bekerült kiemelkedő nemzeti érték felvételét kell kérni a Hungarikumok Gyűjteményébe, erről szintén a Hungarikum Bizottság határoz. V. Németh Zsolt, a Földművelésügyi Minisztérium környezetügyért, agrárfejlesztésért és hungarikumokért felelős államtitkára elmondta: hat plusz egy szakbizottság támogatásával működik a Hungarikum Bizottság, amelynek a tagjai között az adott ágazat kiemelkedő szaktekintélyei, szakmai testületek vezetői, tisztségviselői ülnek. A bizottságoknak döntés-előkészítési, javaslattételi jogkörük van a Hungarikum Bizottságnak. Szakmailag megalapozott, komoly viták után dől el, hogy mi alapján minősít valamit hungarikummá a testület. Természetesen vannak vitás kérdések a Hungarikum Bizottság tagjai között, ilyen esetben az elnök valamennyi hozzászólót felkéri véleménye alátámasztására, meghallgatják a szakbizottsági elnökök javaslatait, szakmai indokait, és ezek megfontolása után döntenek.

A Hungarikum Bizottság a hungarikumtörvényben vállalt feladatának eleget téve támogatja a nemzeti értékek, hungarikumok megőrzését. A legfontosabb célok között szerepel a helyi értéktárak létrehozása, kialakítása, bővítése. Az értéktárba felvett értékek megismertetésére és népszerűsítésére pályázhatnak települési és megyei önkormányzatok, az értékgyűjtésben aktív szerepet vállaló civil szervezetek és gazdasági társaságok is.

A Hungarikumok Gyűjteménye jelenleg hatvan értéket tartalmaz, a magyarság csúcsteljesítményeit. Ebből kulturális örökség huszonnégy érték, agrár- és élelmiszer-gazdaság huszonkettő, egészség és életmód öt, ipari és műszaki megoldás három, turizmus és vendéglátás három, sport egy, természeti környezet pedig két érték.

Az államtitkár megjegyezte: a parlament által 2012-ben elfogadott hungarikumtörvény tavaly módosult, a határon túli gyűjtés logikája azonossá vált az anyaországiéval. Így az országhatárokon túl is létrejöhetnek települési, tájegységi szintű értéktárak, mindezek mellett bevezették a külhoni nemzetrész értéktár fogalmat is. A törvénymódosítás eredményeként elindult a határon túli értékgyűjtő mozgalom szerveződése, melynek során létrejött a Horvátországi Magyar Nemzetrész Értéktár Bizottság, a felvidéki, az erdélyi, a székelyföldi, a kárpátaljai, vajdasági és a muravidéki értéktárbizottság is. Így vélhetően bővülni fog a Hungarikumok Gyűjteményében a határon túli értékek száma. Jelenleg a kürtőskalácsot lehet megemlíteni határon túli értékként, amely még azelőtt lett hungarikum, hogy a határon túli értéktárak mostani rendszere kialakult. Nyolc székelyföldi érték felvételéről határozott a Székelyföldi Értéktár Bizottság Sepsiszentgyörgyön novemberi, alakuló ülésén. A testület döntése alapján a székelyderzsi erődtemplom, a csíkszeredai Mikó-vár, a csíksomlyói

MAGYAR

pünkösdi búcsú, a marosvásárhelyi Kultúrpalota, a mikházi ferences templom és kolostor, Kézdivásárhely történelmi központja, a Székely Nemzeti Múzeum és a kürtőskalács került be a Székelyföldi Értéktárba.

V. Németh Zsolt hangsúlyozta: a hungarikumtörvény értelmében a nemzeti értékek bemutatása, népszerűsítése kiemelten fontos feladat — külföldön is. Ennek szellemében számos helyen, így Madridban, Berlinben, Amszterdamban, Dublinban, Újvidéken, Zágrábban, az Egyesült Államok több városában, de Ulánbátorban, Kuala Lumpurban és Nairobiban is megismerhették a magyarság csúcsteljesítményeit. Ha valamelyik nemzeti érték hungarikum lesz, az mindenképpen pozitívum, amely egyfajta gazdasági fellendülést generál, konkrét külgazdasági, turisztikai haszonnal, kultúrdiplomáciai előnyökkel jár nemcsak az adott hungarikum, de Magyarország számára is, hiszen hozzájárul a pozitív nemzetkép alakításához. A hungarikumok olyan külgazdasági erőforrások, amelyekből közép- és hosszú távon jelentős előnyre tehet szert az ország. Kiváló magyar élelmiszereinket könnyű népszerűsíteni külföldön, a libamájat és a tokaji bort szerte a világon sokan ismerik és szeretik. Januárban ismét megrendezik az Internationale Grüne Woche Berlin — *Nemzetközi Zöldhetet, az egyik legjelentősebb európai agrárszakmai kiállítást, közönségvásárt, amelynek Magyarország lesz a díszvendége. Így a világ még szélesebb körben megismerheti a hazai élelmiszeripart és az ide tartozó prémiumkategóriájú hungarikum termékeket.*

Hungarikumok gyűjteménye

Agrár-- és élelmiszer-- gazdaság

1. Pálinka 2. Törkölypálinka 3. Csabai kolbász vagy Csabai vastagkolbász 4. Magyarországi tokaji borvidéken előállított Tokaji aszú 5. Hízott libából előállított termékek 6. Gyulai kolbász vagy Gyulai páros kolbász 7. Szikvíz 8. Kalocsai fűszerpaprika-őrlemény 9. PICK téliszalámi 10. Magyar akác 11. Magyar akácméz 12. HERZ Classic téliszalámi 13. Makói hagyma 14. Szegedi fűszerpaprika-őrlemény 15. Magyar szürke szarvasmarha 16. Unicum keserűlikőr 17. Debreceni páros kolbász 18. Fröccs 19. Alföldi kamillavirágzat 20. Kürtőskalács 21. Törley pezsgő 22. Piros Arany és Erős Pista Ipari és műszaki megoldások 23. Kürt-adatmentés 24. Zsolnay porcelán és kerámia 25. Neumann János életműve az informatika és a számítógépek világában Egészség és életmód 26. Béres csepp és Béres Csepp Extra 27. ILCSI szépítőfüvek natúrkozmetikai termékek 28. Magyar Védőnői Szolgálat mint nemzetközileg is egyedülálló, tradicionális ellátási rendszer 29. A Hévízi-tó és a tradicionális hévízi gyógyászat 30. Kabay János gyógyszervegyészeti tevékenysége és életműve.

A Magyar Szellem Láthatatlan Múzeumában a Csapó Endre szerkesztette Magyar Élet című hetilap félévszázados nemzeti szolgálata MAGYAR ÖRÖKSÉG-A Magyarországért Alapítvány ezen határozatát az Aranykönyv őrzi.

Magyar Élet
Hungarian Life
Felelős szerkesztő és kiadó: Márffy Attila
Sydneyi szerkesztő: Józsa Erika
Főszerkesztő: Csapó Endre
Irodák:

Melbourne
15 Roselyn Crescent.
East Bentleigh, Vic. 3165
Tel. : (03) 9557-2422
Fax: (03) 9563-9101
E-mail:
amarffy@netspace.net.au
Levélcím: P.O. Box 210,
Caulfield, Vic. 3162

Sydney
22 Marinella Street
Manly Vale, NSW. 2093
Telefon: (02) 9907-6151
E-mail:
hungarianlifesydney@gmail.com
mecsapo@bigpond.com

Hirdetési díjszabás: $ 5.50/cm/column (Incl. GST)
(Hasábonként 1 cm mély és 5 cm széles)
Előfizetés egy évre GST-vel együtt $ 200.—

Advertising rate: Classified: $ 5.50/cm/col. (Incl. GST)
Half page: $ 300.— Full page: $ 550.—
Translation and artwork free of charge.

Proprietor and Publisher: Hungarian Life Publishing
Printed by Attila Márffy, 15 Roselyn Cresc. East Bentleigh, Vic. 3165.

HÍREK

Kulturális örökség 31. A táncházmódszer mint a szellemi kulturális örökség átörökítésének magyar modellje 32. Mohácsi busójárás, maszkos télűző szokás modellje 33. Solymászat mint élő emberi örökség 34. A Matyó népművészet — egy hagyományos közösség hímzéskultúrája 35. Budapest — a Duna-partok, a budai Várnegyed és az Andrássy út 36. Hollókő ófalu és környezete 37. Az Ezeréves Pannonhalmi Bencés Főapátság és természeti környezete 38. Hortobágyi Nemzeti Park — a Puszta 39. Pécs (Sopianae) ókeresztény temetője 40. Fertő / Neusiedlersee kultúrtáj 41. A Tokaji történelmi borvidék kultúrtája 42. Herendi porcelán 43. Magyar operett 44. Kassai-féle lovasíjász módszer 45. Halasi csipke 46. Kalocsai népművészet: írás, hímzés, pingálás 47. 100 Tagú Cigányzenekar — A zenekar világhírű művész- és hagyományőrző gyakorlata 48. Gróf Széchenyi István szellemi hagyatéka 49. Klasszikus magyar nóta 50. Zsolnay Kulturális Negyed 51. Tárogató 52. Vizsolyi Biblia 53. IX–XI. századi magyar íj 54. Magyar cimbalom Sport 55. Puskás Ferenc világszerte ismert és elismert életműve Természeti környezet 56. Az Aggteleki-karszt és a Szlovák-karszt barlangjai 57. Kaptárkövek és bükkaljai kőkultúra Turizmus és vendéglátás 58. Karcagi birkapörkölt 59. Gundel-örökség — Gundel Károly gasztronómiai és vendéglátóipari öröksége és a Gundel Étterem 60. Bajai halászlé

Soros civil szervezetei trójai vírusként ferrőznek

Több amerikai elemző is élesen kritizálta létrejöttekor a Nyílt Kormányzati Együttműködést, amelyből Magyarország a napokban kilépett, majd ennek hírére össztűz zúdult a kormányra. Az egyik tengerentúli szerző arra figyelmeztetett, hogy a nemzetközi egyezményben **Soros György „vírusa"** rejlik, s aggodalomra ad okot, hogy a döntőbíráskodás jogát a spekulánshoz tartozó civil szervezetek gyakorolhatják.

Már 2012-es megalakulása idején is aggályosnak tartották és élesen bírálták észak-amerikai elemzők a Nyílt Kormányzati Együttműködést. Például **Alexander Savchenko,** a Strategic-culture.com alapítvány elemzője szerint a kormányzati áttekinthetőséget célul kitűző Nyílt Kormányzati Együttműködés (Open Government Partnership, OGP) *valójában egy olyan kártékony vírushoz hasonló, amelyet egy jó szándékú programba rejtve telepítenek fel az OGP-be belépő tagországokra.*

A nemzetek így a Soros Györgyhöz köthető civil szervezeteken keresztül a spekuláns kiszolgáltatottjává válnak. A szerző szerint ugyanis az együttműködéshez csatlakozó államok látszólag a korrupció felszámolására tesznek erőfeszítéseket, valójában azonban később akaratlanul is az Egyesült Államok informális nyomásgyakorló szervezeteinek befolyása alá kerülnek. A cikk szerint részben ezek a szervezetek bukkantak fel például az arab tavasz néven elhíresült forradalmak körül is, amelyek vérontásba torkollottak, miközben az USA növelhette befolyását az érintett országokban fellelhető természeti kincsek felett.

Az elemzés szerint az ördög a nyilatkozat részleteiben rejlik: *az iratban lefektetettek szerint az OGP-hez csatlakozó nemzetek nagyrészt önállóak maradhatnak és maguk hozhatnak döntéseket, azonban a dokumentum egyik kísérőpasszusa kimondja: ahhoz, hogy valaki részt vehessen az együttműködésben, a kormányoknak négy kiemelt területen (például az adózási rendszer átláthatósága, az információ elérhetősége) bizonyos objektív mutatóknak kell megfelelniük. A folyamatot azonban Soroshoz kötődő „független szakértők" bírálják el, pontozzák, s az eredmények alapján felszólíthatják a nemzeti kormányokat a szükséges lépések végrehajtására. A lap szerint bár az egyezmény négy kulcsterületének egyike sem kifogásolható, gyanús és aggályos, hogy a döntőbíráskodás jogát is a függetlennek beállított szakértőkre bízták.*

A portál elemzője kiemeli azt is: az OGP alapítói a szervezet egyik alegységének élére **Julie McCarthyt** nevezték ki, aki előbb a Soros György alapította *Nyílt Társadalom Alapítványokban dolgozott, később pedig igazgatója lett egy másik Soros-szervezetnek, a Revenue Watch Institute-nak. Az OGP bizottságában a szerző szerint számos, Soros György által finanszírozott civil szervezet (például a Freedom House, az Amnesty International) található. A szerző szerint az egyezmény tagországai azt kockáztatják, hogy felhatalmazást adnak országuk ügyei felett a „független szakértőknek", akiket a spekuláns civil szervezetein keresztül delegált az OGP igazgatóságba.*

Magyarország 2012-ben lett tagja a Nyílt Kormányzati Együttműködésnek, a napokban pedig a kormány bejelentette: kilépünk belőle. A döntést a külügyi tárca azzal indokolta, hogy a szervezet elferdíti a tényeket, s a jó kormányzati gyakorlatok megvitatása helyett egyes országok megleckéztetésének terepévé vált. Hozzáfűzték: **a jelentésekben a Magyarországot folyamatosan bíráló, úgynevezett civil szervezetek véleménye megjelent, a kormányzati választ azonban figyelmen kívül hagyták. A kilépés hírére össztűz zúdult a kormányra, amelyen az ellenzék a korrupció elleni küzdelmet kéri számon.**

Lázár János Miniszterelnökséget vezető miniszter tegnap kérdésünkre a Kormányinfón azt mondta: *a belépéskor az volt a reményünk, hogy ez egy olyan szervezet, ahol a tagokkal korrektül bánnak, s a magyar kormány elmondhatja saját álláspontját egy-egy ügyben. Kiemelte: egy jelentés akkor korrekt, ha annak a véleményét is leírják, akiről a jelentés szól, ezt a lehetőséget azonban Magyarországtól megtagadták.*

Újabb magyar műkincseket vásárolt a jegybank

Az Értéktár programra az MNB igazgatósága 100 millió eurós, mintegy 30 milliárd forintos keretet különített el 2018 végéig.

A jegybank megvásárolta **Breuer Marcell** nemzetközi hírű, magyar származású építész gránit tárgyalóasztalát 150 ezer dollárért (43,6 millió forint), Teleki Sámuel gróf számára Johann Georg Hann bécsi ötvös műhelyében 1791-ben készült ezüst fedeles kínáló tálat 6 millió forintért, és a Bedő Rudolf hagyaték egyes műtárgyait 52 millió 300 ezer forintért.

A jegybank ezen kívül megvásárolta a **Kiss Ferenc gyűjteményt** — benne **Barabás Miklós Petőfi Sándort ábrázoló portréjával** — 235 millió forintért, valamint a Bostonban készült **Kossuth Lajost ábrázoló dagerrotípiát** 23 ezer dollárért (6,6 millió forint).

Az MNB 2014 januárjában indította el műkincs-visszavásárlási Értéktár programját, amelynek célja a korábban külföldre vagy külföldi tulajdonba került magyar vagy külföldi művészek által alkotott, jelentős művészeti értéket képviselő műkincsek minél nagyobb hányadának visszaszerzése Magyarország számára, valamint a hazai hagyatékokban fellelhető legfontosabb műkincsek megvásárlásával azok szétszóródásának megelőzése.

Világelsők között

Előkelő helyezést ért el a Készenléti Rendőrség Köztársasági Elnöki Őrsé-gének csapata a kommandósok világversenyén az egyesült államokbéli Orlan-dóban.

Kivételesen nehéz terepen a világ elit egységeinek zömét maguk mögé utasították: 61 csapat közül a 11. helyen végeztek; összetettben 2. helyezést értek el, egyéniben szereztek egy harmadik helyet és a legjobb nemzetközi csapat címét is ők hozták el.

Kiemelkedő teljesítményt ért el a Készenléti Rendőrség Köztársasági Elnöki Őrségének csapata a SWAT Round-up International (SRI) versenyen, amely a világ egyik legrangosabb, kizárólag műveleti, terrorelhárító vagy speciális rendvédelmi egységeknek szervezett megmérettetése.

A Köztársasági Elnöki Őrség létrehozásával egy olyan egység felállítása volt a cél másfél évvel ezelőtt a Készenléti Rendőrségen belül, ami a személyvédelmen túl a terrorizmus terjedésével megnőtt veszélyekre is próbál megoldásokat találni.

„A hagyományos személyvédelmi teamek mellett létrehoztunk egy SWAT—, vagy pestiesen szólva kommandósegységet, egy műveleti teamet, ahol az állomány különleges képességekkel és a legkülönfélébb képzettségekkel rendelkezik, búvártól az ejtőernyősig, mesterlövésztől a tűzszerészig" — sorolta az M1 műsorában **Pomozi Sándor**, a Terrorelhárítási Központ (TEK) ezredese.

Az egység feladata a személyvédelmi csoportok kisegítése, önálló feladatvégrehajtás, illetve — a magas szintű képzettségre támaszkodva — a teljes állomány képzése. Ez az, amelynek révén nemzetközi gyakorlatokon, versenyeken is részt vesznek — beszélt a részletekről Pomozi Sándor.

Papp Zoltán alezredes, a Köztársasági Elnöki Őrség parancsnokhelyettese, csapatvezető a versenyről szólva elmondta: egy olyan világversenyen vettek részt Orlandóban, amelyre kizárólag rendvédelmi, speciális, terrorelhárító vagy műveleti egységek érkeznek a világ minden pontjáról. Mindenhonnan a legjobbak — tette hozzá.

A magyar csapatnak nem volt szüksége különösebb felkészülésre a verseny előtt — mondta Papp Zoltán —, elegendő volt a napi szolgálat, a napi feladatok és kiképzések.

A csapat tagjai magasan képzett szakemberekből állnak, így igazán csak az adott feladatra kellett felkészíteni őket. *„Úgy fogtuk fel a versenyt, mint egy szolgálati feladatot. Megkaptuk a kiírást, kiválasztottuk rá a megfelelő embereket, kiutaztunk, és ez lett a végeredmény"* — foglalta össze a csapatvezető.

A magyar volt az egyetlen olyan egység a versenyen, amelynek az alapfeladata a személyvédelem, de rendelkezik különlegesen képzett egységgel, taktikai támogató csoporttal. Ez a felépítés az amerikai elnök védelmét ellátó Secret Service leképezése — mondta el Pomozi Sándor, hozzátéve: a magyar egy kisebb egység kifejezetten a köztársasági elnök és családja védelmére.

Nem kell mindent újra kitalálni, van olyan is, amit tőlünk lesnek el más egységek. Erre például a verseny is nagyon jó színtér volt, egyfajta szakmai továbbképzésként is felfogható — szögezte le.

Dinnyeper

Kíváncsi vagyok, vajon megáll-e a garázdaság vádja abban a perben, amely most kezdődött olyan termelők ellen, akik még júliusban a budaörsi Tesco előtt dinnyéket dobáltak a parkoló aszfaltjára. Meglepne, ha ezt állapítaná meg a bíróság, ugyanis — ahogy a felvételeken is látni — a dömpingárak ellen tiltakozó ifjabb **Pócs János** és társai nagyon távol álltak az erőszakos, megbotránkoztató és kirívóan közösségellenes fellépéstől, ami ugye a garázdaság három alapeleme. Mindösszesen kidobálták a magukkal hozott dinnyéket a teherautóból, azok meg reccs, széttörtek a flaszteron… Amikor pedig a kivonuló rendőrök felszólították őket, hagyják abba a dinnyehajigálást, és takarítsák el a maradványokat, ők abbahagyták, és eltakarították. Mint a szimpla dinnyetüntetéseken általában.

Csakhogy ez nem szimpla dinnyetüntetés lehetett — legalábbis hatósági szemszögből —, ugyanis az akció végén megjelent a placcon két civil ruhás rendőr, és nemes egyszerűséggel megbilincselte és elvitte az ifjabb Pócsot. (Hogy fekete autóval vagy másmilyennel, arról nem esett szó a tárgyaláson.) A bilincshasználat egyébként még az intézkedő egyenruhás rendőröket is meglepte, hiszen a végtelenül jámbor, ötvenöt kilós ifjú semmiféle ellenállást nem tanúsított. Pócs (akinek apja fideszes országgyűlési képviselő — a szerk.) a PestiSrácok.hu tudósítójának a tárgyalás végén elmesélte, hogy az őt megbilincselő civil ruhás közölte vele: *„Azt mondták, úgy bánjunk el veled, mint egy bűnözővel." Sikerült.*

Izgalmasnak ígérkezik a dinnyeper januárra tervezett folytatása, arra ugyanis megidézték a Magosz főtitkárát, sőt az Országgyűlés alelnökét, Jakab Istvánt is. Minden jel arra utal, hogy dinnyeügyben a hatóság nem ismer tréfát. Mielőtt még nevetgélve legyintgetni kezdenénk, nem árt, ha tudjuk, a dinnyés Szent Lőrincet annak idején roston sütötte meg az egyház. Csak szólok.

Pilhál György
(Magyar Nemzet)

L.Y. TONGE & CO. LAWYERS
Dr. Livia Tonge Principal
PERSONAL INJURY LAWYER
NO WIN, NO FEE
A LEGNAGYOBB HOZZÁÉRTÉSSEL ÉS GONDDAL VEZETJÜK LE JOGI ÜGYÉT BÁRMILYEN BALESETI KÁROSODÁSÁVAL KAPCSOLATBAN.
MAGYARÚL ÉS ANGOLÚL BESZÉLÜNK
www.tongelawyers.com.au
Suite 7, 600 Lonsdale Street, Melbourne VIC 3000
Telefon: 9670 5504
Fax: 9602 5615
Email: ltonge@tongelawyers.com.au

Duldig+Russo Optometry
54 Koornang Rd.
Carnegie VIC 3163
(03) 9563-1006

Fogászati rendelő
497 New South Head Road
Double Bay 2028
Bejelentkezés telefonon:
02 93620058
Nyitva a hét minden napján!
Sürgősség esetén 0418620477
Hétvégén magyarul is beszélünk!

DOLLÁR ÁRFOLYAM

2016. dec. 15-én
1 AUD = 221.42 Ft

Magyar karácsony Bajorföldön

(Folytatás az 1. oldalról.)

A terem megmozdult, mint egy álmából riadó százlábú. Edények csörömpöltek. Lábak dobogtak. Csapódott az ajtó. Az emberek szaladva mentek egymás mellé lefele a lépcsőn, de nem mertek egymásra nézni, valahol ott csengett még a fülükben a leányhang, valahol ott volt közöttük és égetett a szemeik mögött.

Aztán ki-ki felhozta ünnepélyesen a maga krumplilevesét. A terem megtelt az evés hangjaival. Majd lassan elült az is. Egymásután hordták ki innen is, onnan is a megürült edényt, majd hozták vissza kimosva, vizesen a kútról. A főjegyző gondtelten állt a kályha mellett és a maradék fát nézte a kosárban. A sok ajtónyitástól lehűlt a konyha levegője. Valaki azt mondta: lopni kell estére még egy kosárral. A zaj rendre elült. Itt-ott sercegett a szalmazsák, ahogy valaki végighevert rajta. Az ablakokra lassan homály ereszkedett. Csak a szél kavarta odakint tovább a város szemetjét és leheletét érezni lehetett az ablakok közelében.

Az egyik rekeszben valaki felnyögött: – Jaj...! És hallani lehetett egy megreccsenő szalmazsákot és egy fojtottan feltörő zokogást. De akkor már nem egyedül énekelt **Cseke Márton**. Néhány fojtott hang vele zümmögte a dalt, és a lehajló arcok árnyékbarázdáiban gördülő könnycseppek izzottak.

Mire a dal véget ért, a terem gyermekei ott állottak már Cseke Márton mellett és csillogó szemmel néztek föl a csillagra, ami úgy szikrázott a szegényes kis karácsonyfa tetején, mintha nem is erről a földről lett volna. A csönd bezárult az ének mögött, mint egy nagy fekete seb. És akkor megszólalt Cseke Márton mély rekedt hangja:

— Imádkozzunk, magyarok...

A vállak megtörtek, a fejek mélyen aláhajoltak, és az összetett kezek ujjai úgy kulcsolódtak egymásba, mint valami tépett, görcsös, vén gyökerek, melyek a földöntúliba szeretnének megkapaszkodni, mivel ezen a földön már nem jut számukra hely. És Cseke Márton mondta:

— Uramisten, itt állunk, látod, bujdosó magyarok, Te előtted a szeretet ünnepén. Karácsonyfát gyújtottunk munk is, a Te tiszteletedre, Uram s emlékezésül arra az időre, amikor még otthonunkban éltünk. A szeretet győzelmét kellene jelentse ez a mai nap, a szeretet győzelmét e világon. *De bizony Uram, ez a világ ma nem a karácsonyfák világa, nem a csillagok s nem a gyertyák világa, fekete világ ez, Uram, amiben élünk. De lásd, munk már nem lázadozunk többé, s nem keressük többé azt sem, hogy ki volt a hibás mindabban, ami történt. Mert megismertük magunkat a Te kezed súlya alatt, s megtanultuk, hogy a nagy dolgok nem országok s népek vezetőin múlnak, hanem az egyes embereken külön-külön, mind valamennyin. Mindnyájunkon ott volt a hiba, Uram s Te ítéltél fölöttünk. S tudjuk már azt is, hogy ez a Te legfelsőbb ítéleted addig szól, ameddig lélekben megtisztulván méltóak leszünk arra, hogy megkönyörülj rajtunk. S ezért Uram, a mai napon csak arra kérünk Téged: siettesd e világnak népeit, hogy fölismerjék hamar mindannyian a Te törvényedet, mely szerint a békességnek dolgát nem tárgyalótermekben, hanem különkülön minden ember a maga lelkében kell elrendezze, kipusztítván onnan az irigységet, a gyűlöletet, az önzést és megnyitván azt a szeretet számára. Mert nem az az igazi békesség, amit zöld asztalok mellett papirosra írnak, hanem ami az emberiség lelkéből árad, külön-külön minden ember lelkéből a maga békessége s ez a sok kis békesség összeforrván meghozza az áldást a világra. De siess Uram, az emberek megjavításával, mert lásd, őszbe vegyül már lassan a hajunk s gyermekeink mellől otthontalanul múlik el a gyermekség ideje, s mi lesz az olyan lélekből, amelyiket már bimbó korában befagyasztott az élet sivársága, s mely örömtelenül sorvad e kietlen emberi sivatagban, aminek hontalanság a neve...*

Cseke Márton hangja betöltötte a termet és olyan volt, mintha nekifeszült volna a pókhálós homálynak, mely a falakat lepte. Kint süvített az idegen szél, de azt már nem hallotta senki. **Az arcok fölemelkedtek s a könnytől csillogó fáradt szemek könyörögve nézték a csillagot, amelyik úgy ragyogott ott fent a szegényes kis fenyőcske csúcsán, mint ami már nem is erről a földről való.**

(Kép: Waldwerke tábor, Bajororsz.)

Karácsony

Harangzúgás, puha hóban
Csillogó, csendes város.
Anyám főz, fortyog a halászlé,
Serpenyőben sercegve sül a lángos.
Apám a kis fenyőt állítja keresztfába,
Én a csúcsra illesztem a csillagot,
Meghitt melegség, zsoltárok hangja
Öleli át a családban kicsit és nagyot.
Csendes éj, szentséges éj...
Jászolját beragyogja a fény,
Arca sima, mint a bársony,
Mi Atyán ki vagy a mennyekben...
Imádkozunk éjféli csendben,
De messze van tőlünk a magyar Karácsony...

Boldizs András (NSW)

Miért lett a karácsony?

Mikor még nem volt világ ünnepe a népnek
Nép törzsek, mint vándor jöttekmentek.
Keresték a biztos, békés, saját helyet,
Mert kellett, mint ma kell az élettisztelet.

Mikor még nem volt ismert a Szent Karácsony,
Senki sem kérte, hogy a menny fényt árasszon.
De lett égi fény és csodás angyal sereg
Betlehemben, s azóta sok szív hálát rebeg.

Most az istálló volt egy király helye,
Elkezdett áradni az Isten kegyelme.
Testté lett az igaz szó, az Ige, a szándék –
És az ajándékozó lett az ajándék!

Most mikor igaz öröm már a Karácsony:
Lám, ki az aki várja, hogy reményt lásson?
Aki kérje Jézust, hogy bajt örömmé tegyen
És vallja, hogy az ok — örök élet legyen!

Mi is adunk ajándékot egyszerkétszer,
Szükség van rá, hisz van vész és kényszer.
Ettől ment meg, mint enyhítő fuvallat
És irányt ad, hogy jót tegyünk az ég alatt.

Melbourne 2010
Antal Péter

Makói karácsony 1934.

Rég történt e mese
bár minden szava igaz
Mit mondani szeretnék,
mindenkinek vigasz.

Én 10 éves voltam,
ketten az öcsémmel éppen tizenöt...
vártuk a karácsonyt
mely akkoron
zivataros este
24-én jött.

Odakinn nagyon hideg lehetett
a szél sötét fellegeket kergetett.
Lent az alagsorban
jégvirágos ablak
alattuk jó néhány
leanderfa hervadt.

De benn a szobában
meleg volt és béke
mondhatnám azt is,
hogy inkább izzadtunk
izgalmunk hevébe.

Nert ugye, idegen csomagok
titkosan feltüntek,
egy egy szekrény alja
vagy kihúzott fiok
elárulta őket...

Még aznap is hozott
valamit a postás
kérdezni nem mertünk
tudtuk, ez nem szokás.
Így aztán az órák, igen lassan múltak.
Pedig a szomszéd szobában szüleink,
Már lázasan pakoltak.
Gondoltuk, a fát is most díszítik éppen
Míg a kandallóban fahasábok égtek
fényesen és szépen.
Jó lenne bemenni, de tudtuk még nem lehet,
majd a csengő hangja jelent üzenetet.

Megis szólalt végre
Rohantunk hozzájuk:
Apánkhoz, Anyánkhoz és a mennyezetig érő
karácsony fájához.
De akkoris előbb, szent dal következett...
„Mennyből az Angyalt” énekelnünk kellett.
Közben csillagszórók
hányták fényes szikrájukat
Viszgyertyák pedig
fenyő — illatukat...

Csodálatos volt ez a
karácsonyi este
Bontottuk, a doboz csomagot
szalagot, mindent egyre–egyre...
Istenem, micsoda gondtalan boldogság,
Mennyi erőt adó,
gondosság és jóság.

Akkortájt szokás volt, a Betlehemjárás,
megzőrrent az ablak
s kértek bebocsájtást.
nagy suba, bunkós bot, jászol, volt a kellék,
hogy elmesélhessék
Jézus történetét.
Utána csendben jutalmukat várták,
szépen megis kapták>
Apámtól, egy kis pénzt,
Anyámtól meg diót, s néhány piros almát.
És akkor mindehhez,
még egy csoda járult,
Éjféli misére, ment el a családunk.

De mikor kijöttünk
a templomból utána,
Fehérség borult
az egész világra...
Míg odabenn voltunk
Esni kezdett a hó,
fehérbe öltözött,
a város, a fák, a tó...
valóban igazi csoda volt ez nekünk
melyet soha-soha nem felejthetünk.

Krisztus tanítása
2000 év óta,
nem változott semmit.
Soha nem tapasztalt
szeretet és béke
szállott a lelkünkre
Tudtuk és éreztük,
ez a nap értelme...

Ezt a szép emléket
mai napig hordom
tarisznyám mélyébe,
ha kell: előhúzom
s boldog leszek tőle.

Jöhet rossz nap, hideg,
szívem mélyén tudom,
mi a szent igazság.

Kívánok tinéktek,
békét, boldogságot,
hitet, örömöket,
szépséges családot.

De főleg ne felejtsétek:
hogy karácsony táján
és azon túl is csak,
egyetlen eszme sugároz
igazi meleget,
melyet egyszerűen úgy hívnak:
Isteni Szeretet.

Varjúné, Bencze Magda
QLD. 2008. december.

aclandtravel
your business travel specialists
Repülőjegyek, külföldi utak, rokonok kihozataláért forduljon Szabó Edith professzionális utazási ügynökhöz.
Suite 1, 128 Acland St. VIC 3128
Tel: 03 9534-0901 License No: 30016

Korona Concierge
Igazi különlegességekre vágyik? Önnek ajánljuk concierge szolgáltatásunkat! Tekintse meg a **www.koronaconcierge.com** oldalt. Gondosan válogatott prémium utazási élményekben vehet részt és felejthetetlen emlékekkel térhet vissza.
Reméljük, hamarosan Önt is elégedett utasaink körében üdvözölhetjük!
Tel: 03 9801-8887 e-mail: zack@koronaconcierge.com

Parlamenti választások Romániában

Az RMDSZ a negyedik legerősebb pártként végzett

A negyedik legerősebb romániai politikai erőnek sorolta a Romániai *Magyar Demokrata Szövetséget* (RMDSZ) a december 11-i parlamenti választás eredménye. A szövetség a szenátori és a képviselői listán egyaránt 6,4 százalékos támogatottságot könyvelhet el. Ez az állapot a töredékszavazatok érvényesítésétől függően 21–23 képviselői és 9–10 szenátori helyet eredményezhet, mindenképpen többet, mint a négy évvel ezelőtt kialakult 18:9-es aránypár.

A szociáldemokraták a **Calin Popescu Tariceanu** vezette ALDE társaságában terveznek kormányzati többséget kialakítani, és elképzelhető, hogy az utóbbi alakulat adja majd a miniszterelnököt. A nap újdonsága ugyanakkor, hogy a PSD immár nem tartja kizártnak az RMDSZ-szel való tárgyalást sem, amire a szövetség egyik erős embere, Sepsiszentgyörgy polgármestere, **Antal Árpád** úgy reagált: az RMDSZ kemény feltételrendszer mellett kezd bármilyen tárgyalásba.

Megvan a választás első „áldozata" is: pártja várakozáson aluli választási szereplése miatt **Alina Gorghiu** lemond a PNL elnöki tisztségéről.

Hatpárti parlament alakulhat Romániában a december 11-i választásokat követően, amit nagy fölénnyel nyert meg a *Szociáldemokrata Párt* (PSD) több mint 46 százalékkal. Szabadelvű szövetségese, az ALDE is kényelmesen bejut a parlamentbe 6,1 százalékkal. A baloldalon így meglesz a kormányalakításhoz szükséges parlamenti többség.

Az RMDSZ is magabiztosan átlépte az öt százalékos küszöböt: 6,35 százalékot kapott a párt, ami nagyjából megfelel a magyarság országos 6,5 százalékos számaranyának.

A jobboldalon a *Nemzeti Liberális Párt* (PNL) 20 százalékon áll, az internetgeneráció lázadóit tömörítő, idén alakult *Mentsétek meg Romániát Szövetség* (USR) pedig 8,4 százalékot ért el.

A szavazóhelyiségekből kilépők megkérdezésén alapuló felmérésben még kérdéses volt, de már a részeredmények szerint bejut a bukaresti parlamentbe a **Traian Basescu** volt államfő vezette *Népi Mozgalom Párt* (PMP) is, amely az adatok 94 százalékának feldolgozása után 5,05 százalékon áll.

Liviu Dragnea, a szociáldemokrata párt elnöke győzelmi beszédében vasárnap bejelentette, hogy pártja igényt tart a kormányzásra, és a **Calin Popescu Tariceanu** vezette liberális ALDE-val akar koalícióra lépni. A román médiában megszólaltatott elemzők szerint nem kizárt, hogy az RMDSZ-t is megpróbálják bevonni a megalakítandó baloldali kormányba.

A szavazás másnapjának egyik legnagyobb érdeklődéssel várt kérdése az volt, fenntartja-e a PSD a befolyással való visszaélésért jogerősen két év felfüggesztett börtönbüntetésre ítélt pártelnök, Liviu Dragnea kormányfőjelölését. Mivel ez nem történt meg, arra lehet következtetni: a PSD nem akarja megkockáztatni, hogy Klaus Johannis elutasítsa a jelölést. Az államelnök ugyanis már novemberben leszögezte: Romániának nem lesz elítélt miniszterelnöke.

Vélemény a választások előtti napon:

A romániai magyarságot a bukaresti nacionalista hatalom pillanatnyilag a létében veszélyezteti. Vezetőit látványosan és mondvacsinált vádakkal, igazságszolgáltatásnak álcázott erőszaktétellel hurcolásszák a hatóságok. Az egykor a tisztségéről tartott népszavazáson Orbán Viktor által támogatott Traian Basescu volt államfő újabban a Tiszáig vizionálja Románia határait, és az egykor Budapesten masírozó román bakák csizmáinak csattogására emlékeztet.

Ilyenkor törvényszerűen történik meg a sérelmeken való felülemelkedés. Amikor az összefogás fontosabbá válik, mint a szembenállás, amikor az erdélyi magyar pluralizmust szükségszerűen a háttérbe szorítja az acsarkodó nagyromán sovinizmus.

Minden magyar miniszterelnöke most nem tehetett egyebet, mint közölte: a magyaroknak nincs mit ünnepelniük Erdély elcsatolásának évfordulóján, a romániai magyarokat pedig Bukarest nem mindig tiszteli, ellenben fenyegetettségben tartja. E veszélyeket felismerve pedig összefogásra és történelmi méretű szavazói aktivitásra buzdított a vasárnapi parlamenti választásokon. Mert csak akkor lesz ott a magyarság a bukaresti törvényhozásban, ha a magyar emberek elmennek szavazni, és fölhatalmazzák az összefogást létrehozó magyar politikai erőket arra, hogy képviseljék az ő érdekeiket és hallassák a hangjukat. A mostani választás tétje az erdélyi és partiumi magyarság megmaradása, hangsúlyozta Orbán Viktor.

A választóknak pedig jogos elvárása, hogy ne csak egy erős legitimációs RMDSZ üljön a bukaresti törvényhozásban, hanem egy olyan szövetség, amely teljesíti a szavazóinak tett ígéreteit. **Kelemen Hunor** az elmúlt napokban azt nyilatkozta, nem veszik le napirendről az önrendelkezés kivívásának ügyét. Hát ne is vegyék.

Kristály Lehel,
(Magyar Hírlap.)

Tajtékos viszonyok

Budapest és Bukarest között feszült a hangulat, hiszen az utóbbi évtizedben határozott visszalépés történt a romániai magyar kisebbség jogaiban. A magyarellenes lépések megnyilvánulnak a nyelvi jogokban, a szimbólumhasználatban, a restitúció kérdésében, a közigazgatási átszervezés ügyében és a célzott hatósági eljárásokban. Nem segíti a megbékélést, hogy a dél-erdélyi magyar és szász településeket 1848–49-ben felégető Avram Iancut nemzeti hősnek szavazta meg nemrég a parlament, a diadalívre, amely a román katonai győzelmeknek állít emléket, pedig visszakerült az 1919-ben elfoglalt Budapest neve.

A román állam 1918 óta nemzetállamot épít Erdélyben, és bár az eszközei változtak, a ki nem mondott alapállás nem: az, hogy a magyar kérdést megoldja majd a demográfia. Csak annyi jogot kell adni, amennyit muszáj az adott évtized történelmi kontextusában és ne keltsenek a visszalépések nemzetközi figyelmet. A többit megoldja majd az idő, lassan úgyis elfogynak a kisebbségek – gondolják.

RMDSZ pro és kontra

Az erdélyi magyar értelmiség mindazonáltal ambivalens érzelmekkel áll az RMDSZ esetleges vasárnapi támogatásához. Felróják a szervezetnek, hogy mára a párt feladta 25 évig kitartóan őrzött függetlenségét és ugyanúgy a Fidesz szócsöve lett Erdélyben, mint a másik két magyar etnikumú szatellit-pártocska (MPP, EMNP). Felhánytorgatják azt is, hogy összességében megszűnt az az erdélyi magyar politikai pluralizmus, amire sokáig annyian felnéztek, és hogy napjainkra mindenki ugyanazt mondja, amit Pestről, ugyanabból az irodából kérnek tőle.

Ugyanakkor pozitívumként ismerik el a helyi értelmiségiek, hogy idén először a befutó jelöltek többsége már nem a régi gárdából kerül ki. Végre megújul a Maros megyei és részben a háromszéki, a Szatmár, Kolozs és Hargita megyei képviselet, többnyire új arcok vannak a szórványban is. Helyben felismerték azt is, hogy be kell juttatniuk az RMDSZ-t a bukaresti parlamentbe, mert annak hiányában sorra építené le a román állam az intézményeiket, jogaikat. Nincs B-terv, nincs alternatív finanszírozási rendszer és politikai lobbiháló.

Bukarest felett borús az ég

Az utóbbi pár hónap nemzetközi politikai fejleményei komoly aggodalommal töltik el a román politikai osztályt. Szomszédságukban a moldovai és a bulgáriai elnökválasztások eredményeképpen oroszbarát jelöltek győzedelmeskedtek, holott Bukarest szemében Budapest és Belgrád már eddig is Moszkva barátjának számított.

Trump győzelme is komoly riadalmat keltett, hiszen eddig az amerikai rakétapajzs befogadásával rendkívül éles Moszkva-ellenes geopolitikát folytattak, most pedig felrémlett egy Trump–Putyin közeledés réme.

Tavaly decemberben nyilvánították technikailag üzemképessé Romániában a Duna és az Olt találkozásához közel fekvő Deveseluban felépített amerikai rakétavédelmi bázist. A deveselui és a lengyelországi Redzikowóban 2018-ra elkészülő *AEGIS Ashore* többfeladatú rendszer, melynek függőleges indítókonténereiből a rakétavédelmi célú elfogórakéták mellett légvédelmi célú rakéták, de Tomahawk csapásmérő robotrepülőgépek is indíthatók.

Az új hidegháború fejleményei és aktuális céljai függvényében a deklarált rakétavédelmi funkciót nem nehéz kibővíteni akár nukleáris csapásmérő feladatkörrel sem. Putyin a felavatott amerikai rakétavédelmi ütegre utalva azt állította: Oroszország válaszlépésekre kényszerül mind Románia, mind Lengyelország esetében.

A bukaresti diplomácia soha nem számított esetlennek és rugalmatlannak. Most, a várható Washington–Moszkva közeledés kelepcéjébe kerülve meg kell tehát dolgozni Trump biztonságpolitikai csapatát. Ebben kiemelt szerepet szán a román kormány George Maior washingtoni románnagykövetnek, aki korábban a Securitate nyomdokaiba lépő hírszerző szolgálat igazgatója volt.

***Káncz Csaba* jegyzete**

Kormányalakítási esélyek

Az RMDSZ is magabiztosan átlépte az öt százalékos küszöböt: 6,35 százalékot kapott a párt, ami nagyjából megfelel a magyarság országos 6,5 százalékos számaranyának.

A jobboldalon a *Nemzeti Liberális Párt* (PNL) 20 százalékon áll, az internetgeneráció lázadóit tömörítő, idén alakult *Mentsétek meg Romániát Szövetség* (USR) pedig 8,4 százalékot ért el.

A szavazóhelyiségekből kilépők megkérdezésén alapuló felmérésben még kérdéses volt, de már a részeredmények szerint bejut a bukaresti parlamentbe a **Traian Basescu** volt államfő vezette *Népi Mozgalom Párt* (PMP) is, amely az adatok 94 százalékának feldolgozása után 5,05 százalékon áll.

Liviu Dragnea, a szociáldemokrata párt elnöke győzelmi beszédében bejelentette, hogy pártja igényt tart a kormányzásra, és a Calin Popescu Tariceanu vezette liberális ALDE-val akar koalícióra lépni. A román médiában megszólaltatott elemzők szerint nem kizárt, hogy az RMDSZ-t is megpróbálják bevonni a megalakítandó baloldali kormányba.

A szavazás másnapjának egyik legnagyobb érdeklődéssel várt kérdése az volt, fenntartja-e a PSD a befolyással való visszaélésért jogerősen két év felfüggesztett börtönbüntetésre ítélt pártelnök, **Liviu Dragnea** kormányfőjelölését. Mivel ez nem történt meg, arra lehet következtetni: a PSD nem akarja megkockáztatni, hogy Klaus Johannis elutasítsa a jelölést. Az államelnök ugyanis már novemberben leszögezte: Romániának nem lesz elítélt miniszterelnöke.

Az RMDSZ lehetőséget kapott, hogy jobb legyen

Erdélyi lapok értékelik a választási eredményeket

Az erdélyi magyar lapok keddi véleménycikkei szerint a jó választási szerepléssel a *Romániai Magyar Demokrata Szövetség* lehetőséget kapott arra, hogy jobban képviselje az erdélyi magyarokat. Több lap cikkírója is arra figyelmeztet azonban, hogy a szavazók bizalma el is illanhat.

A *Krónika* vezércikkírója szerint a Romániai Magyar Demokrata Szövetség részben a románok gyatra szavazókedvének köszönheti várakozásokon felüli eredményét. A mozgósításhoz a lap szerint Orbán Viktor kormányfő és a Fidesz-KDNP támogatása is kellett.

„Az RMDSZ-nek ezúttal bejött a félelemkeltésen alapuló kampánystratégia, miszerint kieshet a bukaresti törvényhozásból, a félelemre azonban nem építhet hosszú távon. A következő ciklusban pedig semmilyen felmentést nem kaphat az alól, hogy valóban Erdély, a magyarok érdekében kell kiállnia Bukarestben" – vélte vezércikkében a Krónika.

A *Maszol.ro* cikkírója szerint Romániában a rendszerváltozás utáni baloldali, illetve liberális kormányok eredményesebbek voltak mint a jobboldaliak, és az RMDSZ is többet ért el az ilyen kabinetek idején. Ezért az RMDSZ lehetőségeit most is a kormányra kerülés teljesíthetné ki. Ehhez azonban „az RMDSZ-nek nem a vidéki magyar írott és elektronikus médiafelületek ellendrukker hisztériájához kellene igazítania kormányzati politikáját", hanem a magyar közösség valódi érdekeihez.

„Autópályák, normális magyar oktatás és egyebek – de még önrendelkezés is! – csak kormányzati szerepvállalásból, a románokkal való együttműködésből lehetnek" – véli a Maszol.ro cikkírója.

A *Székely Hírmondó* napilap vezércikke szerint az RMDSZ jobb esélyt kapott. *„Azon azonban mindenképpen érdemes lenne az arra illetékeseknek elgondolkodniuk, hogy vajon ezt milyen arányban kapták az eddigi megvalósításaikért, s mennyi ebből az a remény, hogy az RMDSZ komolyan veszi az újratervezést, tényleg meg akar változni, valóban egy befogadó, toleráns ernyőszervezet akar lenni, amely minden erdélyi magyar érdekét védeni kívánja. (...) Újabb esélyt kapott az RMDSZ, hogy jóhiszeműségét bebizonyítsa. Érdemes lenne élni vele, mert az összefogás alighanem az egyik utolsó aduásza volt, és ha nem osztanak új lapokat, nem lesz mit legközelebb előhúzni"* — fogalmazott a Székely Hírmondó cikkírója.

Esélynek tekintette az RMDSZ jó szereplését a *Háromszék* napilap is, amely szerint *„a fényes győzelem annyit jelent, hogy az erdélyi magyarságnak pont olyan arányú képviselete lesz, amilyen arányban Romániában élünk".*

„Erősebb lett az RMDSZ, kapott egy újabb esélyt. Ha betartják legalább egy részét vállalásaiknak, ha nem a hatalomba igyekvés lesz a legfontosabb gondjuk, és el tudják érni a választások éjszakáján ígért új magyar–román paktum megszületését, ha előtérbe kerülnek a fontos közösségi igények – például az autonómia – és újra egységessé, jogaiért megmozdulni képessé tudják kovácsolni a közösséget, akkor a következő választásokon azok szavazatát is elnyerhetik, akik most még nem hittek nekik" – vélte a Háromszék cikkírója.

Azt is hozzátette azonban, hogy *„ha ismét felülkerekednek azok az erők, amelyek a kétezres években az elégedetlenség mélypontjára sodorták a szövetséget, akkor bizony pirruszi lesz ez a győzelem, nemcsak számukra, de az erdélyi magyar közösség számára is".*

A kolozsvári *Szabadság* vezércikke szerint az RMDSZ-nek egy öntelt, arrogáns hatalomkoncentrációban érdekelt Szociáldemokrata Pártot kell majd meggyőznie a nyelvhasználati jogok kiterjesztéséről. Azt a pártot, amelynek elnöke, **Liviu Dragnea** a jelenlegi törvények szerint nem jelölhető miniszterelnöknek, mert hatalommal való visszaélés miatt két év felfüggesztett börtönbüntetésre ítélték. *„Dragneaékra jelen pillanatban sem belső, sem külső kényszer nem nehezedik bármiféle gesztus megtételére a magyar közösség irányába. Mindazonáltal Dragneaéknak van akkora hatalom a kezükben, hogy akár gesztusokra is fussa a magyar közösség irányába. Remélhetőleg erre nagyobb az esély, ha a miniszterelnököt nem Liviu Dragneának, hanem mégiscsak Vasile Dâncunak hívják"* – utalt a PSD lehetséges kolozsvári miniszterelnök-jelöltjére.

A Maros megyei Népújság örömének adott hangot amiatt, hogy a választók cserben hagyták, így a magyarellenes *Egyesült Románia Párt* (PRU) nem jutott be a parlamentbe.

MAGYAR CÍMTÁR

NSW-I MAGYAR SZÖVETSÉG, SZERVEZETEK, EGYESÜLETEK, EGYHÁZI KÖZÖSSÉGEK, ISKOLÁK

NSW-i Magyar Szövetség, Elnök Klebecskó Árpád, Tel: 0421 342 269. E-mail: arpadk120@gmail.com Titkárság 0404 118 902. Email: hcnsw@outlook.com —— Délvidéki Magyar Szövetség, 31 Glendenning Rd. Glendenning, NSW 2761, Tel.: 9675-2103. Email zolideak@me.com —— Magyar Ház, 1—5 Breust Pl. Punchbowl 2196, T.: 9759 6974, Email balazs@tpg.com.au —— Szent Erzsébet Otthon, 1 Symonds Rd. Dean Park 2761, Tel.: 8818-8501, Email: judith.gonyesehacf.com.au —— Hungarian (Magyar) Social Club, 706—708 Smithfield Road, Edensor Park NSW 2177. Tel.: 0414 672 155 Emaill: Hungariansc@gmail.com — Magyar Rádió Mozaik Sydney, Ilosvay Gusztáv 0412 264 890 Email: parbaj61@gmail.com

Társadalmi és karitatív szervezetek:

Szent Erzsébet Karitász Társaság. 120 Parramatta Rd. Ashfield 2131, Tel.: 9799 5469. Mobil: 0401 579 806 Email: seanst1@optusnet.com.au —— Ausztráliai Magyar Kisebbségi Alap, Bánki Éva 118 Boronia Rd. Greenacre NSW 2190, Tel.:9793 2789. Mobil: 0425 373 710 Email: vebanki@tpg.com.au

Bajtársi szervezetek

Független Magyar Szabadságharcos Szövetség Ausztrália, v. Bene Ferenc elnök. FMSZSZ P. O. Box 10. Helensburg, 2508. Tel.: 4294-1919. Email: ferenc1956@dodo.com.au Magyar Harcosok Bajtársi Közössége (MHBK) Főcsopor vezető vn Tassányi József. Mobil: 0421 039 925. Email: v.jzsef@lycos.com

Magyar egyházközösségek és lelkészek:

Ft. Lédeczi Dénes, katolikus lelkipásztor, 51-59 Allawah Street, Blacktown, NSW 2148; Telefon: (02)9622-1125, Mobil: 0418135020; email: ledeczidenes@gmail.com . — Magyar Református Egyház, Nt. Péterffy Kund, Tel.: 4751-7860, Mob.: 0416 370 100, Email: mresydney@yahoo.com.au Cím: 114 Hamrun CCT., Rooty Hill 2766.

Magyar Iskolák és Ifjúsági Szervezetek

Flemingtoni Magyar Iskola, Exeter Rd. Homebush West, NSW 2140, Kóry Kati. 0413 194 884 Email katalinm2009@hotmail.com —— Bankstowni Állami Magyar Középiskola, Mona Street, Bankstown, NSW 2200, Sólyom Judit, Tel.: 9314-0247. — Magyar Cserkész Otthon, Melville Reserve, Hampstead Rd. Homebush West, Tel.: 9764 1687. – – Maci Klub Magyar Játszó-csoport, Cserkészotthon, Melville Reserve, 52 Hampstead Rd. Homebush West, NSW 2140. Péterffy Réka Tel: 4751-7860, Mobil: 0407 412 622.

SZAKMAI CÍMTÁR

Külképviselet
Magyar Nagykövetség. Cím:
17 Beale Crescent, Deakin, ACT 2600.
Email:
consulate.cbr@mfa.gov.hu
Internet:
www.mfa.gov.hu/kulkepviselet/AU/HU
Telefon:
02) 6282 3226 és (02) 6282 2555
Fax: (02) 6285 3012
Ügyfélfogadás: hétfő, szerda, 09.30 – 15.30, előzetes bejelenkezés alapján.
Telefonos ügyfélszolgálat:
hétfőtől péntekig 09.30 – 12.00

Cukrászat:
Sweet Kiss Cake Shop,
343-345 Clovelly Rd. Clovelly 2031,
T.: 9664-2654

Wellington Cake Shop,
157 Bondi Rd. Bondi 2026
(Opp. Wellington St.)Tel.: 9389-4555.

Étterem
Corner 75 magyar étterem
75 Frenchmans Rd. Randwick
NSW 2031 Tel: 9399 5712

Ügyvéd:
A. B. Török & Company,
Level 1. 9 Burwood Rd. Burwood 2134. Tel.: 0419428933,
Fax: 63550243.

Magyar italok
Goulburn Wine & Spirits
9 Brisbane St. Darlinghurst 2010
Tel 9264-8459, fax 9264-8941.

Tévé antenna szerelő
DUNA tévé és egyéb digitális antennák, csatornák beállítása.
Telefon: **Géza** 0412-358-460

Orvos:
Orthopéd Sebész
Dr Szomor Zoltán, Térd, csipő és egyéb mozgásszervi betegségek sebészi kezelése Tel: [02] 9598 6777 Level 2, Kirk Place 15. Kensington St. Kogarah 2217. www.stgeorgehipandkneeclinic.com.au

Fogorvos:
Dr. Oliver Szakáll, 14 Hillend Rd. Doonside, 2767. Tel.: 9622-4177.

Szállító, Költöztető:
OSS (World Wide Movers Pty. Ltd.)
36—38 Bearing Rd. Seven Hills, 2147
T:(02) 8825 9300, Fax: (02) 8825 9333.

Tolmács, Fordító:
Bárány Márta,
Tel: 9211 3664, Fax: 9280 0340

Állami tolmács és fordító
Szabó Éva Van Steenwyk
Tel.: 02-9427-1160
Mobile: 0418-420-236

Melbourne-i Konzuli Iroda elérhetőségei:
Cím: 123 St. Georges Rd., Nth. Fitzroy, VIC 3068
(Bocskai Központ)
E-mail: consulate.mel@mfa.gov.hu
Honlap:
www.mfa.gov.hu/kulkepviselet/melbourne/hu
Bejelentkezés előzetes időpontfoglalás alapján munkanapokon 13:00-16:00 óra között az alábbi telefonszámon:
(03) 9486-3397

HÍREK - HÍREK - HÍREK - HÍREK - HÍREK - HÍREK - HÍREK -

Az előzetes adatokból az látszik, hogy meghozta az eredményét a két magyar párt – a Romániai Magyar Demokrata Szövetség és a Magyar Polgári Párt – összefogása, ami jótékony hatással volt a választói részvételi hajlandóságra és a hangulatra – értékelte **Hídvégi Balázs**, a Fidesz kommunikációs igazgatója az MTI-nek a romániai választások urnazárás előtti adatait.

A kommunikációs igazgató elmondta: a nem sokkal az urnazárás előtti adatokból az látszik, az országos részvétel 38-40 százalék körül alakul, míg a magyarok lakta megyék többségében ennél magasabb volt a szavazói hajlandóság.

Kiemelte Hargita megyét, ahol 44 százalékos volt a részvételi arány, de jól szerepelt Bihar és Szilágy megye is 43-43 százalékos részvétellel. Kovászna megyében pedig a magyar lakta településeken volt jóval nagyobb a részvétel a voksoláson, mint a román többségű városokban, falvakban.

„Ebből az látható, hogy arányaiban a legutóbbi választásnál jobb eredmény várható magyar szempontból” — mondta, hozzátéve, hogy idén már kisebb parlamentet választanak meg Romániában, így a magyar képviselet arányosan nagyobb lehet.

Az igazgató kérdésre válaszolva kitért arra is, a Fidesz számára kiemelten fontos, hogy a helyi magyar közösségek szélesebb képviselethez jussanak a román parlamentben, hiszen ez nemcsak hosszú, de már középtávon is jelentős javulást hozhat az erdélyi magyar politikában.

* * *

Dacian Ciolos miniszterelnök a belügyminiszter javaslatára felmentette tisztségéből **Marossy Zoltán** Temes megyei alprefektust, aki egy temesvári portálnak adott interjúban többek között az autonómia szükségességéről, és Románia nemzetállami önmeghatározása elhibázott voltáról beszélt — közölte a Hotnews.ro portál.

Marossy Zoltánt a Pressalert.ro portálon élőben közvetített beszélgetésen magánemberi minőségben kérdezték a román-magyar viszony aktuális témáiról. A kötetlen hangvételű beszélgetés során azt próbálta elmagyarázni, hogy egy terület autonómiája nem azonos a terület elszakadásával, és az autonómia Európában arra megoldás, hogy a döntéseket minél közelebb hozzák az állampolgárokhoz. „Ez pedig Romániában is kívánatos. Én is szeretném, hogy legyen autonómia” — fogalmazott az alprefektus.

Azt is elmondta, hogy nem tartja helyesnek azt a megközelítést, hogy ugyanannyi autonómiát kell adni a székelyföldi Hargita és Kovászna megyének, mint például a dél-romániai Teleormannak vagy Konstancának. Az autonómia ugyanis a helyi lakosság igényét kell hogy kielégítse. „Ahol erre nincs igény, ott nem kell legyúrni az emberek torkán”. Úgy vélte, csak az autonómiához való jog kell általános legyen, hogy ahol ezt igénylik, ott megkaphassák. Abbéli meggyőződését is hangoztatta, hogy Romániában a fejlett régiók fogják valamikor gazdasági alapon érvényesíteni az autonómiaigényüket, és akkor az esélyegyenlőség alapján más régiók is élhetnek ezzel a lehetőséggel.

Az alprefektus azt is megemlítette, hogy a román alkotmány elhibázottan tekinti nemzetállamnak Romániát, mert a nemzetállam fogalma nem számol Románia más nemzetiségű lakóival. Úgy vélte, a román alkotmányban elhibázottan keveredik össze a nemzetiség és az állampolgárság fogalma. Arra a kérdésre, hogy mit szól a budapesti politikusok december elsejével kapcsolatos kijelentéseihez, az alprefektus elmondta: magyarként annyiban zavarónak találja „a gyülékony kijelentéseket”, hogy ezek feszült légkört keltenek a magyarok körül Romániában. Örömét fejezte ki ugyanakkor amiatt, hogy Magyarországon a gyulai román közösség zavartalanul megünnepelhette december elsejét.

Marossy Zoltán tisztségéből való leváltását **Liviu Iolu** kormányszóvivő jelentette be a kormányülés után. „Az alprefektusnak az alkotmány betartása a feladata, nem pedig az alkotmány kommentálása” — fogalmazott a kormányszóvivő.

Marossy Zoltán az MTI-nek elmondta, nem érzi hibának, hogy elmondta a véleményét. Hozzátette azonban, hogy a prefektusi, alprefektusi tisztség kormánymegbizotti feladatok ellátását jelenti, amelyekhez szükség van a bizalomra. Megjegyezte: természetesnek tartja, hogy más, bizalmi embert nevezzenek ki helyébe, ha megingott az iránta érzett bizalom.

Marossy Zoltánt október közepén nevezték ki Temes megye alprefektusává. Korábban négy alkalommal összesen több mint kilenc évig töltötte be az alprefektusi tisztséget

* * *

Az összes ember alkotta objektum együttes tömege eléri a 30 billió tonnát – derítette ki egy új kutatás. Korábbi tanulmányok számításait összesítették a szakemberek.

Nem túlzás azt mondani, hogy az ember rengeteg mindent alkotott szülőbolygóján. Hidakat, utakat, épületeket, autókat, gépeket, ruhákat, újságokat hozott létre és e felsorolást hosszasan lehetne folytatni. Mindezt együttesen technoszférának nevezzük, az angol Leicester-i Egyetem kutatói pedig most ennek az össztömegét becsülték meg, amely nagyjából 30 billió tonna.

Jan Zalasiewicz kutató szerint a technoszféra egy új földtörténeti kor, az antropocén terméke, a fogalmat leginkább a bioszférához lehetne hasonlítani. Ám míg az előbbi működését az „újrahasznosítás” jellemzi, a technoszféra csak termel és termel, a létrehozott anyagok pedig egyre több területet foglalnak el bolygónkon. *„A technoszféra geológiai szempontból fiatal, de hatalmas mértékben fejlődik és egyre nagyobb lábnyomot hagy Földünkön”* – tette hozzá Zalasiewicz.

Az eredményeket a The Anthropocene Review című szakfolyóirat legfrissebb számában közölték.

* * *

Svájc egyike azon kevés országnak, amely a párizsi klímacsúcs elvárásait messze túlteljesítve 2020-ra további húsz százalékkal kívánja csökkenteni a fosszilisenergia-termelés európai viszonylatban amúgy is rendkívül alacsony részarányát. A svájci kormány tervének teljesítéséhez jelentősen hozzájárult a környezet- és energiatu-

v Mező Ferenc emléktábla

2016 december 10-én, szombaton 16 órakor Kézdivásárhelyen a református temetőben került sor a Kászonjakabfalván hősi halált halt **v. Mező Ferenc**, a Magyar Tiszti Arany Vitézségi Érem kitüntettje emléktáblájának az ünnepélyes megkoszorúzására.

v. Mező Ferenc tartalékos zászlós 1944 szeptember 3-án életét áldozta Kászonjakabfalván hazájáért, nemzetéért, a szabadságért. Mellette nem harcoltak az oláh „szövetségesek”, mert ezek már nem voltak szövetségesek, mert szokás szerint elárulták volt szövetségeseiket és elősegitették a bolsevista zsarnokság betelepülését Közép-Európában. A román árulás miatt Észak Erdély és a Székelyföld védelme a meglevő erőkkel nem volt lehetséges a szovjet túlerővel szemben.

1944 reggel a Kászonjakabfalvától 4-5 kilométerre lévő 24. határvadász zászlóalj parancsnoki harcállás pontját már majdnem bekeritették az oroszok, ezért a zászlóalj megkezdte a visszavonulást Katrosára. Szeptember 3-án az erősen fogyatkozó zászlóalj Ozsdolánál váltakozó erejű harcot vívott a támadó orosz gyalogsággal. Kászonjakabfalva fölött a falutól délre az 1051 méteres Nyir-pont és a Katrosa közötti térségben a 24. határvadász zászlóalj géppuskás századának egy szakaszát rendelték védőállásba. A nap folyamán a támpontszerű vonalat a több ízben levő szovjet lovasság és lövész gyalogság támadásai érték. Ezeket a védők minden esetben visszaverték. Mező Ferenc tartalékos százados a géppuskás szakasz parancsnoka- miután tűzgépei harcképtelenné váltak, a lőszerük elfogyott, irányzói és kezelői egymás után estek el vagy sebesültek meg a nehéz gyalogsági tűzben — maga feküdt a még üzemképes egyetlen géppuska mögé. Már több sebből vérzett, de még mindig sikeresen verte vissza az újra meg újra rohamozó szovjet gyalogságot. Az egyik tüzelőállásban a pisztollyal és kézigránáttal vivott közelharcban esett el, mert sebesült és halott bajtársait, fegyvereit-esküjéhez ragaszkodva -nem hagyta el. Holtteste az ellenség kezére került. Mező Ferenc tüzelőállása előtt halomban álltak a halottak, és tudta, hogy akkor halál lesz a sorsa. A helyi legenda szerint a kezét rákötötte a géppuskájára, hogy még holtában is lője az ellenséget. Hátvédként igy védte a visszavonuló katonáit. Sztálin elvtárs vitézei büntetés-és elrettenésképen holtestét kitették közszemlére és nem engedték eltemetni. Onnan lopta el egy katonája és hozta Kézdivásárhelyre, mert ismerte menyasszonyát **Bene Arankát**. Mező Ferenc a halála elötti napon szeptember 2-án Kézdivásárhelyre jött elbúcsúzni menyasszonyától tudva, hogy továbbvezénylik.

Kézdivásárhely honlapjáról idézve: *„Emléke legyen áldott, és vitézsége, hazaszeretete szolgáljon példaként mindenki számára.”*

(Ha valaki nem találja Kézdivásárhelyet a térképen az oláhok által átkeresztelt hivatalos neve Targ Secuiesc).

Kroyherr Frigyes

HÍREK - HÍREK - HÍREK - HÍREK - HÍREK - HÍREK - HÍREK - HÍREK - HÍREK - HÍREK - HÍREK - HÍREK -

datos svájci polgárok hét végi döntése. A minapi népszavazáson a résztvevők több mint fele elutasította a helyi zöldek kezdeményezését, amely az alpesi országban üzemelő öt atomerőművi blokk közül hármat már 2017-ben bezáratott volna.

A döntés jelentőségének megértéséhez nézzük a számokat: a Svájcban megtermelt villamos energia 56 százalékát a helyi vízerőművek adják, 39 százalékát pedig egy másik szén-dioxid-mentes forrás, az atomenergia biztosítja. Nem véletlenül vezeti Svájc a fenntartható energetikai indexet, ugyanis a helyi energiamix maradék öt százalékán a fosszilis energetika és növekvő arányban a szél- és napenergia osztozik. Ugyancsak beszédesek a svájci energiaexporttal, illetve -importtal összefüggő kibocsátási adatok: bár az éves svájci termelés fedezi a hazai szükségleteket, exportra is jut, amivel szemben elenyésző mértékű import áll. Amíg azonban a svájci villamosenergia-export mindössze 0,1 millió tonna szén-dioxid-kibocsátással jár, lévén túlnyomórészt vízerőművekben termelt és az atomerőművi áramot exportálnak, addig a főleg a szomszédos Németországból származó szénerőművekben előállított „piszkos importáram" 5 millió tonna szén-dioxid-szennyezést jelent.

A német zöldek elhíresült jelszava, *„Gondolkozz globálisan, cselekedj lokálisan!"* groteszk felhangot kapott a svájci zöldek kezdeményezésével. Az utóbbiak által sürgetett helyi atomerőműstop lényegében a német fosszilis-erőművekből származó svájci importot pörgette volna fel, ami ismét csak megerősíti azt a feltételezést, hogy az európai zöldek nemcsak a megújulók, de éppúgy a fosszilis energetika lobbistáiként lépnek fel. A kieső nukleáris kapacitásokat a bázisterhelést biztosító fosszilis erőművek, jelen esetben a délnémet szenes erőművek helyettesítették volna Svájcban.

Jól mutatja a helyzet fonákságát az atomenergiáról éppen a zöldek nyomására lemondó Németország példája. Ma a német villamosenergia-rendszerben a fogyasztókra terhelt jelentős állami támogatásnak köszönhetően egyre több a beépített nap- és szélerőművi kapacitás, mintegy 88 ezer megawatt. Éjszaka a naperőművek teljesítménye nulla, és ilyenkor a szélerőművek is csak erősen ingadozó, néhány száz megawatt termelőkapacitással vannak jelen. A villamosenergia-termelés döntő, 70-80 százalékát ezért sötétedés után a klímavédelmi szempontból káros gáz- és szénerőművek, illetve az egyelőre még működő német atomerőművek biztosítják. A növekvő megújuló részarány miatt ráadásul egyre több gáz- és szénerőművet kell tartalékként a rendszerben tartani a megújulóenergia-források ingadozó termelése miatt.

A svájci döntés újabb megerősítése annak, amit a világ számos országa is felismert: nagy mennyiségben, versenyképesen, a klímavédelmi és az ellátásbiztonsági követelményeknek is megfelelve villamosenergiát az atomenergia felhasználásával lehet csak termelni. Jelenleg világszerte 58 új atomerőművi blokk épül, de a közeli jövőben 167, a távolabbi elképzelésekben 345 új blokk szerepel. Ezt a tendenciát támasztja alá a Nemzetközi Energiaügynökség 2016 novemberében publikált tanulmánya is, amely rámutat arra, hogy a párizsi klímaegyezményben foglalt célok teljesülése érdekében mindenképpen szükség van az atomenergia és a megújuló energiaforrások együttes részarányának a növelésére. A kiadvány szerint a globális atomenergia 2014. évi villamos teljesítménye 2040-ig emelkedhet, ami azt jelenti, hogy az atomerőművek által 2014-ben termelt villamos energia mennyisége tovább növekedhet, amely globálisan nézve 18 százalékos részarányt jelent majd.

Néhány nappal ezelőtt jelent meg egy másik jelentés, amely a globális olaj- és földgáztartalékokat vizsgálta. E jelentés szerint a második legnagyobb tartaléka Szaúd-Arábiának van 16 százalékos részaránnyal, a hetedik helyen pedig az Egyesült Arab Emírségek áll mintegy 6 százalékkal. E két jelentős olajtartalékkal rendelkező ország azonban már az olaj utáni időkre is gondol és az atomenergiát kívánja fejleszteni. Szaúd-Arábiának még nincs atomerőműve, de a közelmúltban nagyszabású nukleáris fejlesztési programot fogadott el, amelynek értelmében 2032-ig komoly mértékű nukleáris kapacitást kívánnak megépíteni, ennek költségét százmilliárd dollárra becsülik.

Az Egyesült Arab Emírségekben már 2010 elején döntés született arról, hogy megépítik az első négy blokkot. A Barakah 1-es blokk építése 2012-ben kezdődött meg és várhatóan 2017-re már el is készülhet. A három másik blokk építése szintén folyik, és 2018–2020 között kezdhetik meg a kereskedelmi üzemüket.

Ugyancsak figyelemre méltó Oroszország, amely tíz év alatt az atomenergetikai ipar vezető szereplőjévé vált. Noha Oroszország az összes földgáztartalék mintegy felével rendelkezik, az atomenergetika stratégiai szerepet játszik az ország terveiben. A Roszatomnak eddig 36 blokkra van megrendelése szerte a világban, köztük két új 1200 megawattos blokkot épít Pakson az orosz fél.

Finnországban szintén jelentős hagyománya van a nukleáris alapú villamosenergia-termelésnek. Jelenleg négy blokkot üzemeltetnek, köztük a jelenleg működő paksi atomerőmű blokkjaival rokon VVER–440-es típusból kettőt. Emellett két további blokk áll építés alatt. Az Olkiluoto–3, francia EPR típusú blokk építése 2005-ben kezdődött meg és várhatóan 2018-ban már megkezdheti a villamosenergia-termelést is. A Hanhikivi–1, VVER típusú blokk építése 2016 januárjában kezdődött és 2024-ben már ez a blokk is termelésbe állhat.

Csehország is új blokkok építésén gondolkozik és árgus szemekkel figyelik a magyar példát, miután Magyarország államközi megállapodás alapján bízta meg a Roszatomot a két új paksi blokk szállításával, ami ellen az Európai Uniónak sem volt kifogása. Cseh illetékesek egyenesen úgy fogalmaztak, hogy nem akarnak többet belemenni az öt évig tartó sikertelen tendereztetés zsákutcájába. A csehek számára is az a legfontosabb, hogy versenyképes áron a legmodernebb atomerőművet kapják meg egy olyan szállítótól, amely meggyőző referenciákkal rendelkezik és képes akár társfinanszírozóként beszállni a projektbe, valamint biztosítani a cseh cégek beszállítási lehetőségét más atomerőművi projektek esetében is.

Jan Stuller cseh atomenergetikai kormánymegbízott az Európai Bizottság Paks II-vel kapcsolatos pozitív döntését követően úgy nyilatkozott, hogy *„A Paks II atomerőmű építéséről kötött orosz–magyar megállapodás kérdésében hozott európai bizottsági döntés egyfajta precedenst jelent. A hipotetikus lehetőségek kategóriájából a megvalósítható változatba helyezi át ezt a megoldást."* Az új blokk szállítójáról és a kiválasztás módjáról már jövőre cseh döntés születhet.

Visszatérve Svájchoz, megállapítjuk, hogy a világ számos más országához hasonlóan racionális döntést hozott az atomenergia rendszerben tartása mellett. **Az atomenergia jövőbeni felhasználásának egyszerűen nincs alternatívája, ha a földi létet fenyegető klímaváltozás ellen valóban érdemben kíván tenni a világ.**

A szerző energetikai mérnök, okleveles gépészmérnök

* * *

Megszavazta a holland parlament alsóháza a burka, és minden az arcot takaró öltözet viselésének betiltását közterületeken. A döntést még a szenátusnak jóvá kell hagynia, de ha életbe lép a rendelkezés a törvény megsértőinek 125 ezer forintnak megfelelő büntetést kell majd fizetniük.

A holland parlament alsóháza alapvető biztonsági okokra hivatkozva megszavazta az arcot takaró iszlám fátyol, valamint minden arcot takaró öltözet, beleértve a símaszk és a bukósisak közterületen viselésének betiltását --- közölte a La Libre Belgique belga napilap internetes oldalán kedden.

A holland parlament alsóháza által megszavazott, de a szenátus jóváhagyását igénylő döntés szerint az arc láthatóságát és a személy azonosíthatóságát biztosítani kell olyan nyilvános helyeken, mint a kormányzati épületek, a tömegközlekedési eszközök, az iskolák és kórházak.

A törvény megsértőjének 405 eurós, vagyis mintegy 125 ezer forintos büntetést kell fizetnie.

A jogszabályt ismertető alsóházi közlemény szerint, mindenkinek joga van kedve szerint öltözködni.

Az öltözködés szabadsága csak azokban az esetekben korlátozott, ahol a biztonság és a szolgáltatások elégséges biztosítása érdekében a láthatóság elengedhetetlen.

Mark Rutte holland miniszterelnök májusban, a törvényjavaslat bemutatásakor hangsúlyozta, az intézkedésnek nincs vallási gyökere.

A holland kormányfő szerint a burka tiltásának nincs vallási gyökere A tájékoztatás szerint **Geert Wilders**, az iszlámot bíráló, a bevándorlást ellenző holland ellenzéki Szabadság Párt (PVV) vezetője sokszor javasolta már a vallási jelkép betiltásának törvényi szabályozását, de mindeddig ellenállásba ütközött.

A franciák, a bolgárok és a svájciak is tiltják

Európában elsőként, 2010-ben Franciaország tiltotta be az arcot takaró fátyol, a burka és a nikáb viselését közterületen. Az Emberi Jogok Európai Bírósága (EJEB) 2014-es ítéletében helybenhagyta a döntést mondván, hogy az nem sérti a vallás szabad gyakorlását.

A tilalmat később Belgium, Bulgária és svájci néhány régiója is bevezette. Ezekben az országokban 150 eurót kell fizetnie a törvényt megsértőknek --- írta a napilap.

MEGHIVÓ

Melbourne-i Magyar Központ vezetősége szeretettel hivja és várja honfitársait

2017. március 3-, 4- és 5.-én
760 Boronia Rd Wantirna
megrendezésre kerülő közkedvelt

HUNGAROFEST-re

A programban szerepel a minden nap látogatható Nép- és Képzőművészeti Kiállitás
Nap mint nap helyi és meghivott népi táncosok szórakoztatják a vendégeket

Közismert zenekarok muzsikájára rophatják a táncot

Konyhánkban naponta frissen készülnek el a finomabbnál finomabb magyaros ételek: gulyás, töltött káposzta, lángos, kűrtös kalács.

Felvilágositás: Marót Márti 0418 553 193
paradise.mar@bigpond.com

Péntek 18,00 - 22.00
Szombat 11,00 - 23.00
Vasárnap 11.00 - 20.00

Tamási Áron:

Karácsonyi pásztorocskák

A szabadtűzhelyen, a betlehemi majorban hajladozik a tűz aranylángja. Csordapásztorok melegednek a tűznél, melynek a fénye átvilágít az időn, és emlékezni serkent engemet is.

Tizenhárom éves voltam, s vezére a zsenge pásztoroknak. Ezek a zsenge pásztorok mind korombéli fiúk voltak, akiket gondosan megválogatva vettünk fel a nyájba. Amikor a kör bezárult, kiosztottuk a szerepeket. Elsőnek vezért választottunk, aki majdan, karácsonyeste a belső beköszöntőt is mondani fogja mindama leányos házaknál, ahova behatolunk. Aztán választottunk külső beköszöntőt, aki az ajtón kívül fog szólani, és hát meg is küzd azzal a másik nyájjal, amelyiket ott találnánk esetleg a háznál. Utána kijelöltük a tűzmestert, aki vezényli az üdvözlő puffantásokat; majd megválasztottuk az énekvivőt és a mókamestert, nemkülönben a nagymondót, aki mindenkit le fog torkolni, szükség esetén még lódítva is éktelenül.

S aztán tanulni kezdtünk.

Így készültünk a szent hadjáratra, a karácsonyi kántálásra, s vártuk a napot és tele lélekkel az estét, amikor aranyfénnyel felragyog a betlehemi csillag.

S végre a föld örömet kiáltott az égre, és az ég örömet kiáltott a földre.

Karácsonyeste lett.

Az áradó örömben úgy ringott a völgyben a falu, mint a békesség tava. S a tóban egybegyűlt a tizenkét zsenge pásztor, mint tizenkét aranyhal. Elindultunk kövér örömmel, s miközben úsztunk a patyolat estében, felzengett szívünkből az ének. Szállott az ének, és zengedezve hirdette, hogy a betlehemi hírmadár a mi falunkba is hullatott egy tollút. Hullatott egy tollút a kicsi nép ismeretlen falujába; és öröm nyugodott azon, ami hullt, és piros megemlékezés a szegények felől.

Így énekeltünk, s haladtunk lassan a falu között, a fehér holdvilágon; s miközben haladtunk, imitt és amott is felzengett az örömnóta, s úgy világított valahány ének az éjszakában, mint a pásztortűz lobogása.

A falu is megbolydult egészen.

Megbolydult, mert a reménység öröme szállotta meg az embereket, s kisöpörte szívükből az esztendő gondjait. Csak éneket termett a száj, vagy jó szót. A vérből sem hullott indulat azon az este; hanem megnyugodva csörgedezett a vér, akár Betlehemben a patak, minek a vizéből szelíden ittak a csordapásztorok gazdátlan juhai. A házak tetején a hó világított, bent, a szobákban pedig szelíden a lámpa. S amikor valahonnét, úszva a holdvilágon, felhangzott az ének, leányocskák fürkésztek az ablakon át, s úgy várták madaras szívvel a zengő sereget.

Megálltunk egy ház előtt, mely első volt a tervezetben. **Lázár gazda** lakott a házban, s volt neki egy lánya is, aki két bimbót a rózsabokorról már leszakított. Hát azon a kapun, örömhír énekszóval, bátran bévonultunk, s még fent az ereszben is, az ajtó előtt énekeltünk egyet. Amikor ezt sikeresen elfújtuk, hagytunk módosan egy kevés csendet, majd felcsendült a külső beköszöntő hangja, mondván a megkívánt harsány hangon:

Örülj és örvendezz, nemes házigazda:
Kigyúlt a világnak Betlehem csillagja.
Örülj és örvendezz, kedves háznak népe,
Hogy ide vezérelt a csillagnak fénye.

A csillag fénye szerencsés csendbe merült. Vagyis bent, a szobában nem volt egy másik nyáj, amelyik belülről, valami elmés kérdéssel, rögtön megtámadott volna. Így aztán csak Lázár gazda szólt ki nekünk ünnepélyesen, mondván:

Jónál jobb hírt hoztok, halljuk valahányan:
Gyertek azért beljebb; akármilyen bátran.

S a szó végére meg is nyitotta nekünk az ajtót; s mi pedig egyenes cérnasorban, mint a vadlibácskák, bévonultunk az ünnepi szobába. Nekem mint belső beköszöntőnek a sor fejénél kellett állanom, s állottam is mily szívesen! Katonás léptekkel előrevezettem a sort, úgyannyira, hogy a sor végi pásztorocska az ajtón belül még helyet vehessen. Akkor megvártam, hogy a léniát, ha valami hiba lenne benne, gyorsan kiigazítsák; s majd egy negyed fordulattal, egyszerre és valahányan, frontot vettünk, pattanva a ház gazdája felé, ki a feleségével és a leányocskával ott állott várakozva az asztal mellett. S abban a percben, amint a csizmácskánk szára megcsattant a fordulatban, jobb kézzel és egyetlen villanó mozdulattal levettük a fejünkről a kucsmát, s én pedig hangzatosan megszólaltam, mondván:

Ahol a nap felkél, ama tájról jöttünk,
Hírmondás kedviért nagy utakat tettünk.
Mert szólott egy csillag, éppen felkelőben,
Hogy gyorsan induljunk éjféli időben.

Napkelet országból így el is indultunk,
S ezen kedves házba hozott el az utunk.
Dicséretét zengjük Júda nemzetének,
Mert kinyílt virága Dávid vesszejének.
Származásunk felől sem hagyunk kétségben,
Vagyis bajban nőttünk, s tartós szegénységben;
S kik a juhnyáj után vénen vánszorognak,
Fiai vagyunk mi csordapásztoroknak.

De hát ez voltunkat az Úr nem tekinté,
Hanem angyalával nékünk megjelenté,
Hogy földre lejöve világ megváltója,
Kinek a mi nyájunk igaz szószólója.
Ámen.

S erre az „ámenre", de abban a pillantásban, puskaporos pisztolyával a lábszára mellett a pádimentum felé oly nagyot puffantott a tűzmester, hogy a lámpában a láng és a pironkodó kislány megriadt egyaránt.

Mi pedig harsanva mondtuk a lövésre:

— *Szent jó estét kívánunk!*

Ezzel aztán a szertartás madara el is szállt. A sor megbomlott, mosolyra derültek a szemek és örömre az arcok. Szíves szóval a gazda is biztatni kezdett minket, hogy vegyük közre az asztalt, s üljünk le. Köszöngettük a szíves szót, s mint nagyra becsült férfiak, ki-ki a megillető helyre le is ült. A kislány pedig, mint nyíló háziasszony, kolbászt hozott az asztalra, s egy cserépfazékban töltött káposztát. A kolbász még cserszegett a forró zsírban, s rotyogott majdnem a káposzta is. Szokás szerint, s hogy az étek is csillapodjék még valamicskét, a gazda szilvapálinkát töltött, s a kisded Jézusra köszöntötte, aki éppen akkor nagyon fázódott a barmok között.

Aztán enni kezdtünk.

S evés közben egyre jobban megeredt a szó, mely a betlehemi pusztáról lassankint hazarepült, s kezdett megtelni derűvel. Vagyis az ideje megjött a játéknak, melyet előre megbeszéltünk. Ránéztem hát a mókamesterre, s így szóltam:

— *Messze van még az idő, amikor szakálla lesz.*

— Kinek? — kérdezte a kislány.

— *Aki ma született, annak — feleltem.*

Tudván, hogy a Kisdedről beszélek, pírba borult a kislány arcocskája. Mi kedvesen nevettünk a rózsaszínű zűrzavaron, a mókamester pedig színre lépett, s így szólt:

— *Hát én megelőztem az időt, halljátok-e!*

— No; s az hogy történt? — kérdezte a gazda.

A mókamester helyzetet vett, s kanyarítani kezdte a történetet, mondván:

— *Hol van az a harcsafűrész, te legény? — kérdi apám tegnapelőtt reggel. — A helyin van — mondom neki, mire apám szól ismét: — Hát ha a helyin van, akkor kondorítsd össze, mert megyünk, s levágjuk azt a nagy fát a Csorgónál.*

Itt megereszkedett egy kicsit a szóval, s folytatta:

— *Hát mi el is mentünk, s egy óra alatt megérkeztünk abban az irgalmatlan nagy hóban. Megkerültük a nagy fát, s a töviről széjjelpallottuk azt a rengeteg havat. Aztán térdre ereszkedtünk, s neki a fűrészt a fának; s oly lelkünkből húztuk, hogy a fa ágain reszketett a hó. No de haladtunk is dicséretesen, mert egy fél óra múlva, mint egy recsegő zuhatag, földre döndült a fa. S a döndülés után, ahogy a verejtéket le akarám vala törölni a homlokomról, hát odapillantottam a fa csonka törzsökére, de fel is akadt rögtön a szemem, mert a fatörzsök fehér lapján nem semmit láttam, hanem az elszomorodott Jézus szakállas fejét.*

— Jaj, igazán?! — mondta a kislány, mire a mókamester még bizonykodott is, mondván:

— *A béka a hitetlenek nyelvire rakja a tojásait, ha nem így volt.*

Éppen tettük volna, hogy tünedezünk a nagy csodán, de akkor megszólalt a nagymondó, s tiszte szerint így szólt:

— *Assemmi, hallják-e! Hanem János keresztapám a múlt héten egy vaddisznót lőtt, jó nagy vadkocát. Otthon neki is állott mindjárt, hogy felhasítja; s ahogy ott előttünk éppen felvágja vala a hasát, hát a hasadékból két vadmalac szökött elő.*

— Jaj, csakugyan?! — mondta ismét a kislány.

— *Bizony* — fűzte tovább a nagymondó. — *De keresztapámnak is volt esze bezzeg, mert hogy megjegyezze azt a két vadmalacot, a fülit mindjárt béhasította mind a kettőnek; s aztán elcsapta őket az erdőre, hogy majd jövőre meglője őket mint kész* disznókat *s jogos tulajdonait.*

— Aj, beh okos volt! — ámult a kislány.

— *Okos-okos* — nézett a kislányra a mókamester. — *De aki elbeszélte, az sem ingyen tette, mert igen nézi a maga fülit.*

Megrebbent rögtön a kislány, s a két tenyerével letakarta mindjárt a két fülét; s a két szeme pedig fényben röpdösött, mint két cseppecske madár.

Mosolyogtunk is rajta, de szerettük is.

S kedvelt ő is minket, úgy emlékszem, mert elmenőben virágot tűzött a sapkáinkra. S mi azokban a virágos kucsmákban rázendítettünk egy új énekre; s a patyolat estében zengedezve haladván egy másik lányos ház felé, ragyogott nyilván a mi szemünk is, mint a betlehemi csillag.

Karácsonyi kisded

Régi idők története,
Három bölcsnek, csillag üzen,
Távol, messze napkeletre,
S utat mutat Betlehembe.
Hol istállóba kisded fekszik,
Megszületve egy csendes éjen,
Jézus király, Isten fia,
Ki lesz a világ megváltója.
Ahogy felnőtt, csodákat tett,
Gyógyította a betegeket,
Vakokat és szenvedőket,
S hírdette a szeretetet.
De a papok átkot szornak,
S árulóval kötnek alkút,
Ki ezüstpénzért Judáscsokkal,
Felfedi a Mestert nekik.
A Golgota lesz az Ő útja,
Hova kiséri az ujjongok hada,
S kárörémmel örvendeztek,
Jézus keresztrefeszítését.
Ám a sírbolt hová fektették
Üressé vált, semmi emlék,
A halottról, kit oda tettek,
S híre szállt az üzenetnek:
Hogy újra eljön, kiben bíznak,
S vége lesz majd minden rossznak,
Mert a világ hiszi, hogy feltámad,
Kit neveztek Messiásnak !

Szabó Sz. István (2016)

Adventi üzenet

Újra lobog advent lángja,
Jézus jöttét meghirdetve,
a lelkünket félhomályban
gyertyák fénye tartja lázban.
Gyermek és vén vígan várja,
hit száll mindünk otthonára,
közös esték szeretetben,
várakozás reménységben,
szent karácsonyt ünnepelve
mondjál imát a kalácsra,
halászlére s minden másra,
bejglihegyek, alma, narancs,
füge, dió, birsalmasajt,
sok finomság van a tálon.

Díszes fenyő ága alatt,
a kisdedet ünnepelve,
gondolj néha az EMBERRE,
alamizsnát gyűjtögetve,
vigyél mosolyt a terekre,
betlehemi csillag fénye
hintsen áldást hideg éjre.

Márkus László
2016.12.13.

ADVENT... és várakozás

(Perth, 2014. Karácsony)

Vártalak téged esten-éjben
Mind reggelen, délelőttön
Később délben...
Délutánban,
A hosszan elnyúló árnyban,
Naplementén eltűnődvén
A szemhatár alá zuhant fényt
Lágyan váltó félhomálybn...

Vártalak én az égbolt kékjén
Esti csillag ragyogásban,
Csendes éjem
Csendességén
Éjfél harangzúgásban...
S a különös születésnek,
Karácsonyi ébredésnek
Varázs misztériumában -

És másnapján mind e másnak
Itt (boxing day) ajándékaként,
Szeretetből
Jézusomnak
Megváltóként születésén
Délnyarát búzavirágnak,..
Minthogy ünnep elmúlásban -
Téged,... továbbra is várlak!

Nagy József (Gyapjas)

KARÁCSONYI ÉS ÚJÉVI SZENTMISÉK MELBOURNEBEN

December 24-én, szombaton
Éjféli Szentmise
a St. Colman templomban

December 25-én,vasárnap déli 12 órakor
Karácsonyi Ünnepi Szentmise
a St. Colman templomban

2015. január 1-jén, vasárnap
Szűz Mária Istenanyasága
déli 12 órakora St. Colman templomban

St. Colman templom:
293 Carlisle Street, Balaclava

Ausztráliai tagjainknak szeretettel kívánunk kellemes karácsonyi ünnepeket és boldog új esztendőt.

Az FMSZSZ VEZETŐSÉGE

Rokonaimnak, barátaimnak és ismerősemnek kellemes karácsonyi ünnepeket és az új esztendőben minden jót kívánok.

BÁNKI ÉVA

Barátainknak és ismerőseinknek áldott karácsonyi ünnepeket és boldog új esztendőt kívánunk.

BÁRÁNY MÁRTA

Kellemes karácsonyi ünnepeket és nagyon boldog új évet kíván tagjainak és barátainak a

HUNGARIAN (MAGYAR) SOCIAL CLUB VEZETŐSÉGE

Barátainak és ismerőseinek kellemes karácsonyt és boldog új esztendőt kívánunk

NAGY ÉVA

Kellemes karácsonyi ünnepeket és örömteljes, boldog új évet kíván barátainak és ismerőseinek

SÖRÖS FERENC és IRÉNKE

Nagyon boldog karácsonyi ünnepeket és boldog új évet kíván minden barátjának és ismerősének

KOZÁK GYURI

Barátainak és ismerőseinek kellemes karácsonyi ünnepeket és boldog új évet kíván

v. BENE FERENC és BRIGITTE

A Vitézi Rend NSW-i Csoportja nevében kellemes karácsonyi ünnepeket és szerencsés új évet kíván minden rendtársának, barátainak, támogatóinak

vitéz CSERNAY GYÖRGY
székkapitány

Kellemes karácsonyi ünnepeket és örömökben, sikerekben gazdag boldog új esztendőt kívánunk barátainknak és ismerőseinknek.

JÓZSA ERIKA DEMIAN JÓZSEF, ISTVÁN és MARCI

Barátainknak és ismerőseinknek boldog karácsonyi ünnepeket és szerencsés új évet kívánunk.

KARDOS BÉLA és CILU

Minden jó barátunknak és ismerősünknek kegyelemteljes karácsonyt és szerencsés magyar új esztendőt kívánunk.

CSAPÓ ENDRE, és MIKLÓS

Kellemes karácsonyi ünnepeket és boldog új évet kíván jóbarátainak és ismerőseinek

v. nemes TASSÁNYI JÓZSEF és MATILDA

Az Ausztráliai Magyar Kisebbségi Alap ezúton mond köszönetet tagjainak és támogatóinak adományaikért, segítőinek önzetlen munkájukért. Áldott karácsonyt és sikerekben gazdag, boldog új esztendőt kívánunk.

BÁNKI ÉVA JÓZSA ERIKA

Barátainknak és ismerőseinknek kegyelemteljes karácsonyi ünnepeket és boldog új esztendőt kívánunk.

GOÓR CSALÁD

Minden magyar honfitársnak nagyon boldog karácsonyi ünnepeket és gazdag új évet kíván a

SYDNEYI MAGYAR KÖZPONT IGAZGATÓSÁGA

Kellemes karácsonyi ünnepeket és boldog új évet kívánunk minden tagunknak és támogatóinknak.

A DÉLVIDÉKI MAGYAR KLUB VEZETŐSÉGE

A kedves szülőknek, tanároknak, cserkészparancsnokoknak, őrsvezetőknek és vezetőknek, diákoknak, cserkészeknek, barátainknak, és jószívű támogatóinknak kívánunk nagy szeretettel kegyelemteljes, békés, karácsonyt és sikerekben gazdag magyar újévet.

SYDNEYI MAGYAR ISKOLÁK MAGYAR CSERKÉSZET

Minden kedves barátnak és ismerősnek kellemes karácsonyi ünnepeket és boldog új évet kívánok.

MERCZ ILUSKA

KERESZTESI JÓZSEF és FELESÉGE és kedves családjai
kívánnak kellemes karácsonyi ünnepeket, és egyben boldog újévet az Ausztráliában élő rokonoknak, barátoknak és jó ismerősöknek.

Áldott, szeretetteljes karácsonyt és sikerekben gazdag, boldog új esztendőt kívánunk minden barátunknak.

TURCSÁNYI ISTVÁN és PIROSKA

Minden kedves barátunknak és ismerősünknek szeretetteljes karácsonyi ünnepeket és boldog új esztendőt kívánunk.

SZENTIRMAY GYULA és CSALÁDJA

A Vitézi Rend Ausztráliai és Új Zélandi Törzsszéke nevében kellemes karácsonyi ünnepeket és boldog új évet kíván minden rendtársának, barátainak, támogatóinak

vitéz nemes TASSÁNYI JÓZSEF
törzskapitány

Baja Mihály

Karácsony

Te most is az vagy, áldott szent Karácsony,
Mi Betlehemben legelőször voltál:
Újjászülője a kerek világnak,
Hitünk napfénye, a szívünkben oltár.

Az angyaloknak ajkán a hozsánna
Ma is elhat a pásztorok füléhez,
s koldust, királyt vezet ma is a csillag
Az idvezítő jászol-bölcsőjéhez.

Te most is az vagy, csak mi változánk meg,
Csak nekünk ócska minden ami régi.
Nem hallgatunk az angyalok szavára,
Nem kell nekünk a csillag se, ha égi.

Mennek, mennek a pásztorok seregben,
de nem a Jézus jászol-bölcsőjéhez.
Mennek, mennek a bölcsek és királyok,
De nem az élet örök kútfejéhez.

Ó, szent karácsonyéj csillagvilága…
Ragyogj, ragyogj csak változatlan újra.
Az én lelkem csak téged vár, s tetőled
száz lidérc fény közt el nem tántorodna.

A gyermekhitnek hófehér palástját
Borítsd reám csak egy éjszakára,
És én megáldlak, síromig követlek
Ó, szent Karácsonyéj csillagvilága.

Barátainknak és ismerőseinknek nagyon boldog karácsonyi ünnepeket és szerencsés új évet kívánunk.

DEBRECZENY ÁDÁM és ZSUZSA

Tagjainknak és barátainknak kegyelemteljes karácsonyt és az új évre sok sikert, boldogságot és egészséget kívánunk.

SYDNEY MAGYAR KASZINÓ

Bajtársainknak, barátainknak és támogatóinknak kellemes karácsonyi ünnepeket és szerencsés új évet kíván a M. Kir. Csendőr Bajtársi Közösség Sydney csoportja nevében

vitéz nemes TASSÁNYI JÓZSEF
csoportvezető

Boldog karácsonyt és szerencsés új évet kívánok és egyúttal hálás köszönetet mondok mindazoknak, akik az év folyamán segítségemre voltak különféle közösségi tevékenységemben.

BÁNKI ÉVA

A NSW-i MAGYAR SZÖVETSÉG
ezúton köszöni meg a Magyar Élet szerkesztőinek a sok közleményt, amit az év folyamán megjelentetett tagegyesületi tevékenységéről, nagy mértékben hozzájárulva az ausztráliai magyar egyesületi élet fennmaradásához. Boldog karácsonyt kívánunk a szerkesztőknek és sok sikert az újság további megjelenéséhez.

Kegyelemteljes karácsonyi ünnepeket és áldott, békés újesztendőt kívánunk szeretettel barátainknak és ismerőseinknek

HERENDI CSALÁD

Szeretetteljes karácsonyi ünnepeket és boldogságban, szerencsében gazdag új évet kíván

BAGIN LÍVIA és CSALÁDJA

Kellemes karácsonyi ünnepeket és sikerekben gazdag boldog új évet kíván kedves barátainak és ismerőseinek

MRENA TERÉZ és CSALÁDJA

Szeretetteljes karácsonyi ünnepeket és boldog új évet kívánunk barátainknak és ismerőseinknek.

LINKA ESZTER és CSALÁDJA

AUSZTRÁLIAI ERDÉLYI MAGYAR SZÖVETSÉG
vezetősége, sok szeretettel kíván tagjainak, adományozóinak, kellemes, Istentől megáldott Karácsonyi ünnepeket és szeretetben, egészségben gazdag, Boldog Új Esztendőt.

Nagyon szép, felemelő karácsonyi ünnepeket és tartalmas, egészségben, szeretetben gazdag újesztendőt kívánunk mindenkinek

JUHÁSZ GÉZA és ETELKA

A Magyar Szabadságharcos Világszövetség ausztráliai csoportja boldog karácsonyi ünnepeket és békés új esztendőt kíván, sok jó egészséggel minden igaz magyarnak és támogatójának.

SZMOLNIK LAJOS főtitkár

Áldott, szeretetteljes karácsonyt és egészségben, sikerekben gazdag, boldog új esztendőt kívánunk minden jóbarátnak és ismerősnek szeretettel

MEZŐ FERI ÉS MARIKA

Kellemes karácsonyi ünnepeket és boldog új esztendőt kíván Magyarországon élő testvéreinek és rokonainak, valamint Ausztráliában élő barátainak és ismerőseinek

MAURER SÁNDOR és CSALÁDJA

A MELBOURNE-I MAGYAR KÖZPONT *vezetősége nagy szeretettel kíván minden kedves honfitársának áldott, békés karácsonyi ünnepeket és sikerekben, egészségben gazdag, boldog új esztendőt.*

Kellemes karácsonyi ünnepeket és nagyon boldog új esztendőt kívánok szeretteimnek, munkatársaimnak és az olvasóknak.

MÁRFFY ATTILA

AUSZTRÁLIAI SZABAD MAGYAR REFORMÁTUS EGYHÁZ WANTIRNAI EGYHÁZKÖZSÉGE

Gyülekezetünk rendszerint minden hó első és harmadik vasárnapján d.e. 11 órakor tart istentiszteletet, a nagy ünnepek kivételével, a Magyar Központban levö Szent István templomban, 760 Boronia Rd. Wantirna.

Ez évi utolsó Istentiszteletünk

December 25-én, vasárnap karácsony első napján de. 11-kor

ünnepi istentisztelet

Mindenkit szeretettel hiv és vár gyülekezetünk.

Érdeklődés
dr. Kósa Géza gondnoknál, telefon: 9877-1006

AUSZTRÁLIAI MAGYAR REFORMÁTUS EGYHÁZ
Nth.Fitzroyi Gyülekezet
Melbourne

1949 2016

Az Ausztráliai Magyar Református Egyház

121. St. Georges Road, North Fitzroy Vic. 3068

szolgálatai

A victoriai kerület lelkipásztora Dézsi Csaba
Lelkészi hivatal: 121 St. Georges Road, North Fitzroy
Postacímünk: P.O. Box 1187 North Fitzroy, 3068
Az Egyház honlapjának címe:
www.reformatus.com.au
E-mail: melbref@gmail.com
Telefon: (03) 9481-0771
Mobile: 0414-992-653 (Dézsi Csaba lelkész)
Csutoros István főgondnok: 9439-7067 mob.: 0407 683 002

MELBOURNE (VIC)
2016.december 25-én vasárnap de. 11 órakor
Karácsonyi ISTENTISZTELET
Úrvacsora közösség
A North Fitzroy-i, Magyar Refomátus Templomban
Igét hírdet: Nt. Dézsi Csaba
121 St. Georges Rd. (11-es villamos a Collins St.-ről, 20-ik megálló (az Edinburgh Parkkal szemben)
12 órától EBÉD a Bocskai Nagyteremben, (Watkins St.bejárat)
Minden kedden de, 12. órától Bibliaóra a Bocskaiban Mindenkit szeretettel várunk!

NSW. SYDNEY
2016. december 25-én vasárnap de. 11.30 órakor
Karácsonyi Istentisztelet Úrvacsora Közösség
Igét hirdet: **Nt. Péterffy Kund**
Minden vasárnap az Istentisztelet ideje alatt **gyermekeknek is Istentiszteletet** tartunk, szeretettel kérjük a szülőket, nagyszülőket, hogy hozzák el a kicsinyeiket.
Uniting Church, Carrington Ave.**Strathfield**

ADELAIDE (SA) 2016. december 25-én de. 11 órakor
Karácsonyi ISTENTISZTELET Úrvacsora Közösség
Igét hirdet: **Nt.Szabó Attila**
az Unley Uniting Churchben (Unley St. és Edmund Ave. sarok)
Minden szerda este 5.30 órától **BIBLIAÓRA,**
a Templom társalgójában. Mindenkit szeretettel várunk.

BRISBANE (QLD)
2016 december 25-én vasárnap de. 11 órakor
Karácsonyi Istentisztelet Úrvacsora Közösség
Igét hírdet: **Nt. Kovács Lôrinc**
31-én 11 órakor Évvégi Istentisztelet
Istentisztelet után ebéd, minden vasárnap a Marsdeni Magyar Házban 150 Fourth Ave.Marsden

GOLD COAST — ROBINA
2016.(minden hónap elsô vasárnapján) december du. 2 órakor Bibliaóra
2016.december 26-án(minden hónap harmadik vasárnapján) de. 11 órától Karácsonyi Istentisztelet Úrvcsora közöség, batyus ebéd
Igét hirdet: Nt. Kovács Lôrincz
és magyar nyelvû játszócsoport mûsora
Presbyterian Church Cottesloe Drv. and University Drv. sarok Robina

Aspley, Észak Brisbane minden hónap második vasárnapján 2016.december de. 11.30 órától **Istentisztelet**
Igét hirdet: Nt. Kovács Lôrinc
és magyar nyelvû játszócsoport gyermekeinknek
Aspley Uniting Church 748. Robinson Road Aspley.
Ez alkalommal szeretettel várunk mindenkit.

REFORMÁTUS SZEMLE

Az Ausztráliai Magyar Református Egyház fizetett melléklete és kiadása
Felelôs szerkesztô Csutoros Júlia
Postai címünk: P. O. Box 1187, North Fitzroy VIC. 3068
Telefon: (03) 9439-8300 Email: csutoros@tpg.com.au

Karácsonyi Ünnepi Istentisztelet Úrvacsora Közösség

December 25-én, vasárnap, de. 11 órakor

(az Istentisztelet két nyelvű lesz, azon gyülekezeti tagok kérésének megfelelöen, akik nem értenek magyarul)

A Magyar Református Templomban
121 St. Georges Rd. North Fitzroy
Az Edinburgh Parkkal szemben 11-es villamos a Collin Street-ről 20. megálló
Igét hírdet: Nt. Dézsi Csaba

Istentisztelet után ünnepi ebéd a Templom melletti Bocskai Teremben

December 31-én Szilveszter este 7 órakor Hálaadó Istentisztelet

2017. január 1-jén vasárnap de. 11 órakor Újévi Istentisztelet.

Karácsonyi és Évvégi Istentiszteletek:

December 25-én de. 11 órakor, Magyar Ház, Marsden: — Karácsonyi Istentisztelet, Úrvacsora Közösség
Cím: 150 Fourt Avenue, Marsden
December 26 de. 11 órakor Gold Coast, Robina: — Karácsonyi Istentisztelet, Úrvacsora, közös ebéd
Cím: Robina Presbyterian Church, Cottesloe Dr. and University Dr. sarok, Robina
December 28-án de. 11 órakor, Magyar Ház, Marsden: — Évvégi Istentisztelet
Ezen alkalmakra mindenkit szeretettel várunk, vallási megkülönböztetés nélkül.

Testvéri szeretettel,
Kovács Lőrinc

ELJÖTT A MIKULÁS A BOCSKAIBA

Keresztelő a North Fitzroyi Magyar Református Templomban

December 12-én megkereszteltük Archer Michael Bogos-t, Kristopher Bogos és Rebekah Bogos kisfiát.
A keresztszülők Steven Bogos, Joshua Ash és Ellen Barabás voltak. Isten áldása legyen életükön.
A Tóth és Bogos nagyszülők, gyülekezetünk régi tagjai, a mennyei gyülekezetben örvendeztek dédunokájuk megkeresztelésének.

KRÓNIKA

Évzáró ünnepség a VLS-i magyar iskolában

2016. november 12.-én, szombaton a Dandenong-i High School udvarán ujra felcsendült a „Ballag már a vén diák tovább, tovább..." dal. A Victorian School of Languages magyar tagozata évzáró ünnepséggal egybekötött ballagást rendezett.

Az ünnepséget **Bartha Gyöngyi**, a 16 év alatti korcsoport tanítója nyitotta meg, majd a melbourne-i magyar főkonzul, **Bakonyi Péter** köszöntötte a jelenlevőket. Az ünnepségen részt vett **Makkai Márta**, a Ausztráliai Magyar Pedagógusok Egyesületének elnöke és **Nord Holger**, a VSL délkeleti vidék menegdzsere is. Az ünnepi évzáróra a magyar iskolások alsótagozatos csoportja egy pásztorjátékkal készült.

A színdarabot követően, a magyar nyelvből idén érettségiző diákokkat búcsuztatta **Körlaki Ágnes** tanárnéni.

A négy ballagó - **Czudar Ella, Katona Petra, Krajkó Fanni és Márffy Kinga -** Körlaki Ágnes szárnyai alatt, a gimnáziumi éveik során készültek fel a magyar érettségire. A ballagók hagyományos tarisznyát kaptak Ági nénitől, biyonyitványt a VSL menedzserétől és elismerő oklevelet a Melbourne-i Magyar Főkonzultól. Az érettségiző diákok versel búcsúztak az iskolától és a tanárnénitől. A tizedikes diákok karácsonyi versekel búcsúztak az idén.

Az elmúlt évben a magyar iskola alkalmai számtalan kulturális és közösségi élménnyel gazdagították az oda járó diákokat, az évzáró-ballagási ünnepség méltó és szép lezárása volt a tanévnek.

Karácsonyi műsor az Idősek Otthonában

2016. november 19-én a Victorian Language School magyar iskolájának alsótagozatos diákjai az egy héttel korábbi évzáró ünnepségen előadott karácsonyi színdarabbal a wantirna-i Árpád Idősek Otthonának lakóit is megörvendeztették. Gyerakek és idősek együtt énekelték a „Menyből az angyal lejött hozzátok," és a többi közismert karácsonyi dalt.

A tanév során a gyerekek karácsonyi üdvözlőkártyákat is készítettek az Otthon lakóinak, amik a műsort követően átadásra is kerültek.

A szeretetteljes fogadtatás és a családias légkör jó hangulatot és meghittséget eredményezett, az alkalmon minden jelenlévő örömmel vett részt.

TALÁLKOZZUNK

a Kulturális Találkozó szereplőivel

Prof. Dr. Pálffy György

nyugalmazott egyetemi tanár üzenete az ausztráliai magyarsághoz.

Őszinte szeretettel és tisztelettel küldöm üdvözletem – a Kárpátmedencei őshazából, Magyarországról – minden magyar honfitársamnak Ausztráliába.

A történelem szélsőséges viharai megtizedelték a magyar őshaza lakóit, kegyetlen és kilátástalan körülményeket teremtve, szülőföldjük elhagyására kényszerítve. Ma MÁR a negyedik generáció emlékezik az Óhazára Ausztráliában, és azok a második generációs családok, akik szüleivel gyermekként vagy fiatal felnőttként az európai menekült táborokból kapaszkodtak fel a hamburgi, fiumei kikötőkben a szállításukra kész hajókra, hogy valahová az ismeretlenbe, a végtelen vizeken keresztül új hazájukba érjenek.

„65 napig nem láttunk mást csak a sötétlő óceánt. Egymásba kapaszkodva, naponta küzdöttünk meg a félelmeinkkel." – mondta Bárány Márta, nyári magyarországi találkozásunkkor, amikor az ausztráliai magyarok sorsáról beszélgettünk. „Három gyermekem és 7 unokám van, ők már az új Hazában születtek, az Új Haza, Ausztrália megbecsült polgárai. És magyarul is tudnak. Férjemmel együtt – akivel a Hajón kötöttünk egy életre szóló szövetséget – gyakran mentünk Haza a Kárpátmedencébe, Magyarországra. „Őt ott temettem el, hazai földben. Most már egyedül „repülök" és 2 nap alatt otthon vagyok, a szívem húz haza…."

Köszönet az Ausztráliai Magyar Szövetség vezetőségének, azon belül is a szervezőknek, Bárány Mártának és Rozgonyi Magdolnának, hogy az első lépéseket meg tudtuk tenni, hogy bemutthassuk az ausztráliai magyarságnak a magyar származású Nobel díjasokat, akik munkásságukkal a világ legmagasabb rangú kitüntetéseit nyerték el alkotó munkájukkal.

Ezúton fejezem ki tiszteletem és köszönetem a Magyar Kulturális Találkozó résztvevőinek, hogy meghallgatják az előadást, megtekintik a kiállítást.

Sydney jelenleg Magyar Nobel díjasainkat ismerteti, de a magyar származás, kimagasló alkotók találmányainak, felfedezéseinek száma szinte meghatározhatatlan. 16 évig kutattam a világ fejlődését elősegítő, magyar származású emberek, tudósok, feltalálók kiemelkedő munkásságát. Ennek eredményeként született meg 330 személy munkásságának Tudománytörténeti Kiállítási feldolgozása. A teljes kiállítási anyagot, későbbi bemutatásra ausztrál támogatóinkkal tervezzük a Melbourne-i Magyarok Házában. A Tudománytörténeti Kiállítási anyag eddig feldolgozott és kiállításra alkalmas állapotban rendelkezésre áll az Ausztráliai Magyar Szövetség részére.

Nagy büszkeség számomra és a munkásságomat támogató közösségek számára: a Szegedi Tudományegyetem Természetismereti Tudástár, Dél Alföldi Feltalálók és Újítók Regionális Egyesülete, Magyarok Világszövetsége, Kárpátmedencei Természeti Értékeiért Alapítvány, Fejér Szövetség, Magyarországi Civil Múlti Média Televízió, hogy Ausztráliában ez az érdeklődés és megbecsülés a magyar származású feltalálók, felfedező, tudósok iránt olyan kimagasló, hogy a XVI. AUSZTRÁLIAI MAGYAR TALÁLKOZÓ alkalmából a magyar NOBEL díjasok és munkásságuk bemutatásra kerülhet.

Vitéz Hamvas J. József az Amerikai Egyesült Államokban a II. Rákóczi Ferenc Alapítvány Elnöke, elnöki kiadványában 40 évvel ezelőtt írta, „amikor először kezdtem gyűjteni a magyar származású tudósokról, felfedezőkről anyagokat, mérhetetlen boldogság és lelkesedés ragadott magával. E lázas munka közepette elhatároztam, hogy ezt a kincset meg kell osztani a magyar fiatalsággal, és a világgal."

Szentgyörgyi Albert, aki 1937-ban megkapta a C-vitamin feltalálásért a Nobel díjat mondta: „Nem azt kell nézni, hogy a világban ki milyen nagyságú területet foglal el a térképen, hanem mit adtak a világ szellemi fejlődésének."

A kutatás kiállítása és ismeretterjesztési szintű anyagának jelenlegi feldolgozása 330 személyt érint, de a felfedezések tára szinte kimeríthetetlen gazdagságú.

Engedjék meg, hogy a következő gondolattal zárjam üzenetem: Természetes dolog, ha egy nemzet büszke azokra a fiaikra, akik tudásukkal az egész emberiséget szolgálták. Ez erősíti népének egészséges önbecsülését és azt a tudatát, hogy ott a helye a művelt nemzetek sorában.

Tisztelettel: Dr. Pálfi György, nyugalmazott egyetemi tanár, ny. szakmúzeum igazgató.

Prof. Dr. Pálffy György előadására 2017. január 6-án, pénteken 11.30-kor kerül sor.

★★★

További befizetések nyugtázása: Kökényesi István $400, Hunyadi Irén $200 Automotiv Surgery $200, Klebecskó Valéria $200. — Köszönjük.

A Találkozó sikere érdekében várjuk további védnökök jelentkezését.

Védnöki díj egy személyre $200

KARÁCSONY KÖZELEDTÉVEL SZÉP KARÁCSONYI AJÁNDÉK IS LEHET!

A különböző eseményekre jegy rendelés elővételben – december 20-ig – engedményes áron. engedményes áron.

Védnökség befizetése: Commonwealth Bank, HCNSW-TALALKOZO ACCOUNT 9584 0348 Account Number: 1131 1917, BSB: 062 016.

Csekk befizetés esetén kérjük a csekk hátulján, vagy levélben elküldeni: nevet, címet, telefonszámot úgy az átvételi elismervény, mint később a jegyek továbbítása céljából.

Cím; Találkozó Titkárság: 26 McClelland Str. Chester Hill NSW 2162 + 61 2 9645 3917, mobil: 0404 118 902, email: rmagdi@optushome.com.au

Ha a Fesztiválon valamilyen oknál fogva nem tudna résztvenni, de szeretné azt támogatni, adományát hálásan megköszönjük.

További támogatásukat köszönve, honfitársi üdvözlettel, **Rozgonyi Magdi**, titkár, Találkozó Szervező Bizottság.

Márfi Gyula kellene pápának

Egy zártkörűnek hitt tanácskozáson bírálta Európa, mindenekelőtt a Nyugat migráns-politikáját **Márfi Gyula veszprémi érsek.** *Szavait felkapta a sajtó, azok még a tekintélyes olasz napilapban, az Il Giornalében is megjelentek. Botrány?* Márfi Gyula nem konfliktuskereső ember, de úgy érezte, nem hallgathat a veszélyről. Vele beszélgettünk Európa sorsáról és a földrész meghódítására érkező migránsokról.

— *Mi lesz velünk? Már az arab térségben kirobbant konfliktussorozat előtt is érezhető volt a keresztényellenes nyomás, elég az unió alapokmányára utalni, amelyben meg sem említik a kereszténységet mint Európa kulturális alapkövét…*

— Európában, elsősorban annak nyugati felén vallási és szellemi értelemben légüres tér alakult ki. Csakhogy: **natura horrescit vacuum! Vagyis a természet irtózik a vákuumtól**. Nos, ez a hitéletben kialakult vákuum most elemi erővel szívja be az iszlámot.

— *Szélsőséges esetek is történnek manapság a kereszténység megtagadásában. A karácsonyfa mint jelkép eltüntetése, de akadt olyan svéd lelkész, aki a keresztet is lefűrészeltette a templomáról, hogy ne irritálja a muszlim migránsokat…*

— Ez megdöbbentő, de egyben nevetséges is. Jézust a muszlimok is tisztelik, elfogadják szűzi fogantatását, prófétának tekintik, megünneplik a mennybemenetelét is. Nevetséges volt tehát annyira a migráns muszlimok kedvében járni. Az már más kérdés, hogy nem fogadják el Jézus kereszthalálát és feltámadását, illetve istenségét sem. Krisztus keresztjét a törökök kutyafának hívták, innen származik a mondás, „a kutyafáját!" is.

— *Meddig volt Európa civilizációs alapköve a kereszténység?*

— **Adenauer, De Gasperi és Schumann,** Nyugat-Európa egykori vezető politikusai hívő keresztények voltak. És épp keresztényi hitükre építve hozták létre 1950-ben az úgynevezett szén- és acéluniót. Keresztény Európát akartak, amelyben a hit segítségével szerették volna megszüntetni a németek, a franciák és az olaszok közötti hagyományos rivalizálást. De mindezt letörte idővel az erőszakos szekularizáció, az ultraliberális szemlélet, amely Istent még ltalában elfogadja, de Krisztust és az egyházakat már nem. A hit elvesztésével, elhagyásával természetesen gyengévé és kiszolgáltatottá tette magát az európai ember.

— *Ez a szabadkőművesség kultúrája, amely arra esküdött fel 150 éve, hogy megsemmisíti a római egyházat… Agresszióval vádolják ma is a kereszténységet, felemlegetve a keresztes hadjáratokat, az inkvizíciót… Hollywood futószalagon gyártja a katolikus papok pedofíliájáról szóló játékfilmeket, csoda, hogy ezért még senki sem kapott Oscart.*

— Régi bűnei miatt bocsánatot kért a kereszténység, ezt személyesen **II. János Pál pápa** tette meg. Hozzáteszem, a kereszténység áldozatait néhány ezerre tehetjük csupán, míg a nácizmus hatmillió, a kommunizmus százmillió, az iszlám pedig 270 millió embert pusztított el. A pedofil bűncselekmények számának pusztán fél százaléka köthető keresztény papokhoz, lelkészekhez, és valóban fura, hogy úgy tesz a világ, mintha más körökben nem fordulna elő ilyesmi. Persze, a fél százalék is sok. Arról nem szól viszont egyetlen film sem, hogy a világ lakosságának csak 32 százaléka keresztény hitű, de az erőszakos cselekmények háromnegyed részében ők válnak áldozattá.

— *270 milliós népirtás az iszlám jegyében… Sok!*

— Ezt mutatják a számok. Igaz, az iszlám 1400 évére vetítve. A nácik faji, a kommunisták osztály-, a muszlimok pedig vallási alapon gyilkoltak. Mindhárman felsőbbrendűségük tudatában léptek fel. Úgy tudják, az Iszlám Állam fennállása óta 7500 keresztényt ölt meg. Szerintem erősen alábecsülik a számukat. A muszlim államokban élő keresztények egyébként másod- és harmadrendű állampolgároknak számítanak. Nem tölthetnek be vezető szerepet, a keresztény csak baka lehet a hadseregben: kizárt, hogy muszlim katonának keresztény őrmester parancsoljon. Külön adót is kell fizetniük, s ahol a saríja alapján kormányoznak, ott keresztény nem tanúskodhat muszlim ellen, sőt semmilyen keresetet sem nyújthat be vele szemben. Az arab térségben csak Kuvaitban épülhetett keresztény katolikus templom az elmúlt ötven évben, az is a vendégmunkások számára, kereszt azonban így sem lehet rajta. Közben gombamód emelkednek a mecsetek Európában és Amerikában.

— *Egyszóval a muszlimok részéről tapasztalható a legnagyobb fenyegetés a kereszténységre nézve?*

— Én nem érzek haragot vagy megvetést a muszlimok iránt. Egy csepet sem. Ők a számukra meghatározott kötelességüket teljesítik, az-az igyekeznek sikerre vinni a dzsihádot. Ez a muszlim világ kultúrájának alapköve. **A dzsihád az iszlám vallás terjesztésére tett erőfeszítést jelenti, s minden eszközt megenged ennek érdekében**. A kétszínűséget is. Mohamed is kétféleképpen jelenik meg. Mekkában mint próféta és igehirdető, Medinában viszont mint hadvezér. Itt hatszáz zsidót ölt meg, mert azok nem fogadták el a prófétaságát, hanem Mózest tartották a legfőbb próftájuknak. A Korán is kettős arcot mutat. Mások azon részei, amelyek még Mekkában s megint mások, amelyek Medinában keletkeztek. A mekkai Korán még Allah irgalmasságát hirdeti, a medinai viszont már a kérlelhetetlenségét, a bosszúját. Az iszlám vallásban tapasztalható fejlődés az irgalmas Allahtól a bosszúálló Allah felé halad. A kereszténységben és a zsidóknál épp fordítva van, a bosszúálló Istentől az irgalmas Isten irányába haladunk. Megjegyzem, a Korán medinai szúráiban sokkal több az antiszemita kitétel, mint a Mein Kampfban. A mekkaiakban viszont semmi. Hadd tegyem hozzá, hogy a dzsihád bizonyos kutatások szerint 64 millió keresztényt ölt meg. És még soha semmiért sem kért bocsánatot.

— *Sőt a szélsőséges ága minden eddiginél keményebben folytatja a harcot, gondoljunk Párizsra, Kölnre, Brüsszelre…*

— Helyesbítek. Egy iszlámkutatótól tudom, hogy egy bocsánatkérés történt. Nemrég egy nemzetközi konferencián egy amerikai muszlim professzor bocsánatot kért az iszlám terrorizmus tetteiért. A jelen lévő nagyszámú muszlim egyetemista azonban dühösen kifütyülte őt.

— *Képesek lesznek-e integrálódni valaha is az európai kultúrkörbe?*

— Ők akarnak integrálni bennünket, végső soron uralni akarják az egész világot. Ez nem döntés vagy belátás kérdése számukra, hanem a hitükből következő parancs. Minden országban, ahol a muszlimok többségbe kerültek, fokozatosan megszűnt a kereszténység. Törökországban ma 0,3 százalék a nem muszlim vallású lakosok aránya. Ez vár egész Európára. **Nem akarom dramatizálni a helyzetet, de szerintem megszűnik Európa. Száz év alatt? Ötszáz év alatt? Csak ez a kérdés.**

— *A Szentatya másként látja. Megértésre, sőt befogadásra buzdít, ezt tette legutóbbi, egyébként nagy vihart kavaró beszédében is…*

— Ő hisz abban, hogy meg lehet téríteni a muszlimokat a szeretet erejével. Elfelejti, hogy a megtérő muszlimokat saját környezetük öli meg, a tengeren hánykolódó hajókból is gyakran vízbe dobják a keresztény migránsokat, de ahogy hallani, a németországi táborokban is folyamatos támadások érik őket.

— *Felvetődött, ha így folytatja a Szentatya, akkor nem lehet kizárni az egyházszakadás lehetőségét sem…*

— Az végzetes lenne a kereszténységre. Még beszélni is rossz és felkavaró erről. Úgy tapasztaltam, a hazai papság egységes a migráció kérdésében, igaz **Beer Mikls püspök** atya felvetette, hogy az elnéptelenedett hazai falvakat velük kellene újra élő közösségekké tenni. Egy ilyen vita talán belefér az egyházi életbe.

— *Mit szól Brüsszel elhíresült, 250 ezer eurós ötletéhez? Áru lett az ember?*

— Abszurdum az egész. A gondolat önmagával is ellentmondásban van, szabad mozgás jellemzi az uniót, de bizonyos embereket helyhez kötnének? Miért szeretne egy migráns inkább Plovdivban élni, mint Stockholmban? Maga az ultraliberális világ is önellentmondásban van. Toleranciát követel, miközben intoleranciát hív be Európába.

— *Magyarország, illetve a V4-ek állják a viharokat. Van, aki azt mondja, ebből még baj lesz…*

— Helyt kell állnunk, ez Isten parancsa a magyarok számára. Nem vagyok Orbán-rajongó, nem akarom szentté avatni a miniszterelnököt, de kötelességünk támogatni őt magyarságunk és kereszténységünk megőrzésében.

— *Van itt egy ellentmondás, amit a hazai liberálisok folyton a keresztények orra alá dörgölnek. Azt hirdetjük, hogy szeretjük felebarátainkat, a migránsokat viszont nem akarjuk a keblünkre ölelni…*

— A liberálisok álszentek. Jézus mondta azt, hogy legyetek szelídek, mint a galambok. De azt nem mondta, hogy hívjuk be a ragadozó madarakat a galambok közé... és a Szent Család sem azért ment Betlehembe, hogy elfoglalja. Akik most menekültként kopogtatnak nálunk, azok el akarják foglalni Európát.

— *Megerősíthető-e Európában valaha is a kereszténység?*

— Bíznunk kell ebben, és imádkoznunk kell ezért. Jónás könyvben azt olvashatjuk, hogy bűnös élete után megtért Ninive városa. Az ilyen megtérés persze ritka a történelemben. Azok az erkölcsi és morális viszonyok uralják ma Európát, amelyek a vesztébe rohanó Rómát uralták. Sőt, amit ma a nyugati világban erőltet a liberalizmus, azzal már 3800 évvel ezelőtt Szodoma és Gomorra esetében is találkozhattunk. Szodomában a város lakói odamentek Lót házához és azt kérték, adják ki nekik a férfiakat, hadd paráználkodjanak velük. Csakhogy ez a morál, ez az erkölcs már 3800 éve is elfogadhatatlan és életképtelen volt.

— J*ött is a kénköves eső… Mint most a népvándorlás. Vajon ez a véletlen műve, vagy magasabb szintű politikai akarat érvényesül?*

— Magasabb szintű politikai akarat. Az iszlám csak eszköz a játszmában. Az Amerikát is irányító politikai-pénzügyi körök gyenge és alávetett Európát akarnak. A baj az, hogy az európai liberalizmus is ebben a folyamatban véli megtalálni a számítását. Az európai munkáltatók olcsó munkaerőként tekintenek a migránsokra, a minél nagyobb profit reményében. A belgiumi flamandok között például sok a munkanélküli, de nem őket alkalmazták a brüsszeli repülőtéren, hanem a muszlimokat. Ki is figyelhették a reptéri biztonsági rendszerek működését. A reptér vezetése, de a belga közvélemény sem vette észre, mert nem volt szabad észrevennie, hogy ezek az emberek ujjongtak, amikor megjött a véres párizsi merényletek híre. Itt tart Európa nyugati fele.

Sinkovics Ferenc
(Demokrata)

Kedves Péter!
Gondjaid, terheid hittel vitted.
Megtört tested megpróbálta az élet.
Hited és életed rendületlen maradt,
hited, életed szeretet nélkül sohasem maradt.
Közösségi munkád példakép lehet,
bizonyságot téve hitedről élted életed.
Habár fájdalmunkat kiváltja a halál,
Szívünkben életed hálával él tovább.

Péter hangja búcsúja

Kedveseim!
Nem vagyok én messze,
emberöltőnyi távolságon esve,
s most visszapillantva a kerek világra,
keresztút elé állítva,
a választást elfogadom, hittel választok.
Vár rám a teremtő, megpihenek már ott,
célom kitűzve, mennyországba vágyom.
Gondjaim letéve átadom hát testem,
s lelkem örök békességben pihen.
Tudom fájó nektek, de
megnyugvás testemnek.

Teremtő bizonysága

Ne aggódj Te földi porlény,
teremtőd megáldja
életed munkája, ereje nem árva...
Mint a búzamag, sarjad a tavaszban,
úgy bennetek a reménység áldásomat adva.
Vidd tovább a lelki munkákat,
ne feledd a példákat.

Itt lévő barátok ismerősök búcsúja

Az idő ránca, mint a barázda ekéje,
megszűnt arcán, munkája félbe....
Utolsó emléke e földhalom,
mely testének örök nyugalom.
Ne félj a sötétben, ő veled maradt,
csak teste néma és szótlan, hallgatag.
Habár most életünk külön jár nélküle,
velünk érez Ő, mint mi is Övele.

Írta Szabó Endre 2016. december. 6. Melbourne

ÜGYVÉD BUDAPESTEN
nagy gyakorlattal és szakértelemmel, mindenféle ügyintézést, jogi tanácsadást vállal.
Forduljon bizalommal:
Dr. Horváth Anna
e-mail: drhorvatha@yahoo.com
fax: (0011) 36-1-4038503

SPORT

1956 - Melbournere és a forradalomra emlékeztek a magyar olimpikonok

A melbourne-i olimpiára és az 1956-os forradalom áldozataira emlékeztek a 60 évvel ezelőtti játékokon részt vett magyar sportolók a Budapesti Műszaki és Gazdaságtudományi Egyetemen (BME).

A Magyar Olimpiai Bajnokok Klubjának rendezvényére húszan jöttek el az akkor Ausztráliában szerepelt magyar sportdelegációból, köztük olimpiai bajnokok, mint **Keleti Ágnes, Lemhényiné Tass Olga, Reviczkyné Köteles Erzsébet, Kertész Alice, Hámori Jenő, Sákovicsné Dömölky Lídia, Benedek Gábor, Kárpáti György és Bolvári Antal.**

Az olimpikonok egy ötvenes évekbeli farmotoros Ikarus busszal érkeztek az egyetem főépülete elé, ahol a program koszorúzással kezdődött a Műegyetem rakparton, a '56-os forradalom emlékműjénél. A Magyar Olimpiai Bajnokok Klubjának nevében Nébald György elnök és a Németországból az ünnepség kedvéért hazaérkezett Benedek Gábor helyezte el az emlékezés koszorúját, a sportolók nevében Kárpáti György és Kertész Alice, a Magyar Olimpiai Akadémia részéről Jakabházyné Mező Mária főtitkár és Győr Béla tanácstag koszorúzott. Ezt követően a sportolók egy-egy gyertyával emlékeztek a Az ünnepség a BME egyik tanácstermében folytatódott, ahol Nébald György köszöntőjében kiemelte: az ünnepségnek az adott aktualitást, hogy 1956. november 22. és december 8. között lezajlott melbourne-i olimpián éppen kereken 60 évvel ezelőtt, november 30-án született meg az első magyar aranyérem az Urányi János, Fábián László kajak kettes jóvoltából.

A Magyar Olimpiai Bajnokok Klubjának elnöke emlékeztetett arra, hogy a rendkívül sikeres, 16 magyar aranyérmet hozó 1952-es helsinki olimpia után Melbourne-ben nyert 9 arany-, 10 ezüst- és 7 bronzéremnél lényegesen többre számított a közvélemény, de a forradalom közbeszólt.

„Amikor sportolóink elindultak itthonról, még győzelemre állt a forradalom, 60 éve ilyenkor azonban már mindenki tudta, hogy elbukott, s a sportolóknak ebben a tudatban kellett szerepelniük" - idézte fel a múltat az elnök.

Magyar Zoltán, a Magyar Olimpiai Bizottság alelnöke arról beszélt, hogy Magyarország Melbourne-ben 12 sportágban 111 sportolóval képviseltette magát, s az éremtáblázaton így is a negyedik, a nemzetek pontversenyében pedig az ötödik helyen végzett. Hozzátette: az olimpia legeredményesebb sportolója a négy aranyérmet begyűjtő tornász, Keleti Ágnes lett.

A melbourne-i olimpikonok nevében Lemhényiné Tass Olga emlékezett vissza a hat évtizeddel ezelőtt történtekre, a forradalom áldozataira, illetve a melbourne-i eseményekre. Felidézte, hogy a versenyzők odakint meglehetősen bizonytalanok voltak, mert felváltva kapták otthonról az egymásnak ellentmondó híreket

„A forradalom ugyan elbukott, de nem volt hiábavaló, mert úgy gondolom, valami mégis elkezdődött akkor" - zárta '56-os visszaemlékezését Lemhényiné Tass Olga.

Az est végén levetítették Zoltán János Péter és Dobor Dezső Olimpiának indult…c. filmjét.

Dobor Dezsö

Indulás az ismeretlenbe. Előtérben a Volkswagen

Az újonc megverte a Ferencvárost, a Honvéd már a 3.

Mezőkövesd – FTC 2-0 (1-0)
Gyirmót – Honvéd 0-4 (0-0)
Paks – Haladás 2-1 (1-1
MTK – Újpest 1-1 (0-1
Vasas – Diósgyőr 3-0 (0-0
Debrecen – Videoton 0-1 (0-0)

Kikapott a Vasas, a Videoton az őszi első

Domináltak a hazai pályán játszó csapatok az NB I, idei utolsó, 19. fordulójában.

A Diósgyőr 1-0-ra verte az újonc Gyirmótot, a Honvéd a Mezőkövesd ellen győzött ugyanilyen arányban.

Kikapott a forduló előtt még listavezető Vasas. Az angyalföldiek a Paks vendégeként szenvedtek 1-0-s vereséget. A Haladás 1-1-s döntetlent játszott a Videoton ellen, az Újpest pedig 2-0-ra verte a Debrecent. A forduló záró összecsapása, a Ferencváros–MTK örökrangadó 1-1-es döntetlennel ért véget.

Gazdátlanul sodródó hajó mellett haladt el Fa Nándor

„Meglehetősen nehéz körülmények között vitorlázom jelen pillanatban, 20 csomó fölötti sebességgel megy a hajó, helyenként 25-tel, a szél 34-36 csomó, nagy hullámok, óriási köd" - mondta hangüzenetében Fa Nándor, aki eddig a táv 35 százalékát teljesítette.

"Nagyon érdekes - tette hozzá -, hogy szerencsétlen Kito de Pavant gazdátlanul sodródó hajója fölött vitorlázok éppen. Körülbelül harminc mérföldre alattam sodródik, ez nagyon érdekes gondolatokat vált ki az emberből itt, a Déli-óceánon. Egyébként minden rendben van, jól haladok, jó irányba, jó széllel. Nagyon remélem, nem veszítem el ezt a szelet, és néhány napig még tudok vele menni."

A magyar versenyző honlapjának beszámolójából kiderül, hogy az Antarktisz közelében egyre gorombábbak a szélviszonyok, a jéghatár közelében egyre hidegebb van, és egyre nagyobb a hullámzás.

A világ legnehezebbnek tartott viadalán tíz ország 29 hajósa vágott neki a több mint 40 ezer kilométeres távnak, közülük továbbra is 22 hajó van versenyben. Az élen haladó francia Armel Le Cléach már a táv felét teljesítette, a magyar tervezés és építés Spirit of Hungary hajósának lemaradása hozzá képest 4370 tengeri mérföld.

1956: hatvan éve játszott Madridban a Honvéd

Hatvan esztendővel ezelőtt, 1956. november 29-én Puskás Ferenc először lépett pályára a madridi Bernabéu Stadionban – de még nem a Real Madrid, hanem a Honvéd színeiben! Tíz gól esett a megindító emlékű jótékonysági mérkőzésen, amelynek a forradalom vérzivatara és egy menekülésre kényszerülő legendás csapat viszontagságai és dilemmái festenek vészjósló történelmi hátteret. Az elfeledett mérkőzés egyetlen élő magyar szereplője, Faragó Lajos is emlékezik a FourFourTwo-val.

Puskás Ferenc 1958 májusában szerződött az akkori éppen harmadik BEK-serlegét elhódító – vagyis minden addigi kiírást megnyerő – Real Madridhoz, amellyel aztán 1959-ben, 1960-ban és 1966-ban ő maga is az európai klubfutball csúcsára ért, illetve további két döntőt (1962, 1964) játszott. Ám jóval kevesebb szó esik arról, ami valódi futballtörténelmi kuriózum: a Száguldó Őrnagy már 1956 őszén is játszott egy meccset Madridban, a Honvéd nyugati túrájának keretében, annak egyik legfőbb állomásaként.

Ama nevezetes év őszén a magyar bajnok Honvédra a spanyol Athletic Bilbao várt a Bajnokcsapatok Európakupájának nyolcadddöntőjében. Az első meccsen a kispesti klub lett volna a pályaválasztó, október 23-án azonban kitört a forradalom, nyilvánvaló volt, hogy a rangos nemzetközi mérkőzést nem lehet megrendezni a felbolydult Budapesten, ezért a két együttes a pályaválasztói jog felcseréléséről állapodott meg egymással, bízva abban, hogy a visszavágóra már konszolidálódik a helyzet a magyar fővárosban. Végül november 22-re tűztek ki az első, bilbaói meccset, ám a Honvéd igyekezett elérni, hogy a csapat már jóval korábban elutazhasson, mert a forradalmi állapotok közepette lehetetlennek tetszett a felkészülés a találkozóra. Ezt persze a legfelsőbb politikai vezetőségnek még jóvá kellett hagynia. Október 29-én a Honvéd technikai vezetője, egyben a menedzseri feladatokat is ellátó Östreicher Emil Puskással, Bozsik Józseffel és Vad Dezső sportújságíróval ment el az Országházba engedélyt kérni Vas Zoltán közellátási kormánybiztostól (a köztudottan antikommunista Czibor Zoltán – akit a forradalom kitörésekor a Honvéd forradalmi bizottságának elnökévé választottak – naplója szerint viszont ő maga ment engedélyt kérni a politikusoktól). Vas engedélyezte a bilbaói utazást, de a végső szót csak Nagy Imre, a minisztertanács elnöke mondhatta ki. *(Folytatjuk)*

A Honvéd kivonulása a Santiago Bernabéu Stadion gyepére, 1956. november 29-én

A műsoridőt magyarországi időzónában adjuk

December 26. hétfő

05:25 Öt kontinens
06:00 Szekeres Adrien karácsonyi koncertje (2013)
07:45 Sztárinterjúk - Jónak lenni jó (2016)
08:15 Német nyelvű hírek
08:20 Kínai nyelvű hírek
08:25 Orosz nyelvű hírek
08:40 Öt kontinens
09:10 Világ
09:30 Summa
09:55 Kapcsoljuk Rómát! Urbi et Orbi! (2016)
A „Városnak és a Világnak" küld évente két alkalommal különleges pápai áldást Róma püspöke.
10:20 Útmutató
10:55 Angol nyelvű hírek
11:05 Az én '56-om (2016) Balázs László
11:15 Az én '56-om (2016) Petró János
11:35 János vitéz (1938) Magyar zenés film (ff.)
Szereplők: Palló Imre (Kukorica Jancsi), Dayka Margit (Iluska), Kiss Ferenc (Bagó), Csortos Gyula (Burkus király), Gózon Gyula, Bilicsi Tivadar, Simor Erzsi , Peéry Piri, Vitéz Tibor Petőfi Sándor János vitéz című művét 1904-ben Bakonyi Károly írja át. Ám a már befutott szerző nem lát fantáziát a műben, és a kez-dőnek számító matematika-fizika szakos tanárra, Kacsóh Pongrácra bízzák.
13:00 HÍRADÓ
13:20 Médiaklikk
13:40 Ízőrzők (2016)
SeregélyesSzékesfehérvár szomszédságában, voltunk két napos vendégek.Meleg vendégszeretet, ízletes ételei és a sok kulturális egyesület, amely mind a községért, a közösségért dolgozik.
14:15 Öt kontinens
14:45 Itthon vagy!
15:15 Roma Magazin
15:45 Domovina Szlovák nyelvű nemzetiségi magazin
16:15 Bocuse d'Or – Ízek forradalma (2016) Idén ugyanis Budapest volt a gasztronómia fővárosa
17:15 Az én '56-om (2016)
17:25 Míg új a szerelem (1983) Magyar tévéfilm
Móricz Zsigmond önéletrajzi ihletésű története a 20-as években játszódik.
19:00Spirit of Hungary - a Magyar Nemzeti Táncegyüttes amerikai turnéja
20:00 Hogy volt?! (2016)
21:00 HÍRADÓ
21:30 Ismerős Arcok koncert (2014)
23:25 Hazajáró (2016)
23:55Mindenki Akadémiája Skita Erika: Érzelmi intelligencia
00:25 Fapad Lánykérés
Blahovits rászánja magát, hogy megkérje Balák Móni kezét.
00:55 Himnusz
01:00 HÍRADÓ
01:20 Angol nyelvű hírek
01:35 Hogy volt?! (2015)
Pálos Zsuzsát köszöntjük
02:30 János vitéz 1938 Magyar zenés film (ff.)
04:05Hogy volt?! (2016)
A Gryllus család
05:00 HÍRADÓ
05:15 Angol nyelvű hírek

December 27. kedd

05:25 Hazajáró (2016)
05:55 Tátrai Tibor és barátai koncert (2013)
07:45 Magyar gazda
08:10 Német nyelvű hírek
08:15 Kínai nyelvű hírek
08:20 Orosz nyelvű hírek
08:35 Térkép
09:05 Család és otthon
09:30 Minden tudás
09:50 Isten kezében Solus Christus
A Kockásfülű Nyúl alkotója Richly Zsolt rajzfilmrendező idén 75 éves.
10:20 Evangélikus magazin
10:50 Angol nyelvű hírek
11:05 Az én '56-om (2016) Csernay Ádám
11:15 Az én '56-om (2016) Kocsis Iván
11:30 Fekete gyémántok (1976) Magyar romantikus film Rendezte: Várkonyi ZoltánSzereplők: Huszti Péter, Haumann Péter, Sunyovszky Szilvia, Szabó Sándor, Koncz Gábor Berend Iván vidéki nemes, jelentős vagyon tulajdonosa. Ha kell, úgy párbajozik és kártyázik mint dzsentritársai, ha kell táncol, bókol, mint a legtöbb gavallér. De távol áll tőle e nagyvilági élet. Inkább természettudományos előadást tart, s nem sajnálja egy gyémánt
13:00 HÍRADÓ
13:20 Csak színház és más semmi 1. rész Magyar tévéfilmsorozat Olvasópróba
14:15 A MAGYAR MÉDIA MECENATÚRA TÁMOGATÁSÁVA Sorsok könyve - Krónikák Patakországból (2016) erdélyi faluról
15:10Srpski Ekran Szerb nyelvűnemzetiségi magazin
15:40 Unser Bildschirm Német nyelvű nemzetiségi magazin
16:10 Útravaló
16:25 Az én '56-om (2016)
16:45 Szenes Iván emlékkoncert 2016
17:40 Abigél (1974)
Szabó Magda ifjúsági regényének tévéfilmváltozata A történet főszereplője Vitay Georgina
19:00A MAGYAR MÉDIA MECENATÚRA TÁMOGATÁSÁVALTörténeteka Magyar Állami Népi Együttesről (2016) 1. rész
20:00Dallamról dallamra (1996) Szentendrei Klára
20:25 Dallamról dallamra (1996) Berke János
21:00 HÍRADÓ
21:30 Zorán duettlemezbemutató koncertje 2014 - 23:15 Kulturális Híradó
23:50Mindenki Akadémiája (2016) Városi vadvilág
00:25-FapadMunkakör-csereKálóczy Andor és Tartós Helga között az áthidalhatatlan ellentét ellenére ösztönvezéreltkapcsolat alakul
00:55 Himnusz
01:00 HÍRADÓ
01:20 Angol nyelvű hírek
01:35 Hogy volt?! (2015)
02:30 Fekete gyémántok
04:05 Dallamról dallamra Szentendrei Klára
04:30Dallamról dallamra (1996) Berkes János
05:00 HÍRADÓ
05:15 Angol nyelvű hírek

December 28. szerda

05:25 Kulturális Híradó
06:05 Bocuse d'Or - visszatekintő (2016) Barangoljon velünk Gasztronómiában, 07:00 Boban & Marko Markovics Orkestar a Balatonon (2014) Magyar műsor
A Boban és Marko Markovics Orkestar a balkáni zene elsőszámú rézfúvós együttese.
08:00 Kárpát expressz
08:20 Német nyelvű hírek
08:30 Kínai nyelvű hírek
08:35 Orosz nyelvű hírek
08:45 Nagyok
09:15 Esély
09:40 Kék bolygó
10:05 Rome Reports - Vatikáni híradó
10:30 Új nemzedék
11:05 Angol nyelvű hírek
11:15 Az én '56-om (2016) Kele Lajosné
11:25 Az én '56-om (2016) Mihalik László
11:40 Fekete gyémántok (1976) 2/2. rész Magyar romantikus film
13:00 HÍRADÓ
13:15 Csak színház és más semmi Tevefilmsorozat
2. epizód Rendelkezőpróba Alinda és Nóra kibékülnek,
14:15 A MAGYAR MÉDIA MECENATÚRA TÁMOGATÁSÁVAL Sorsok könyve - Krónikák Patakországból (2016) 2. rész Ez a „virtuális" falu és benne a falusiak több falu és táj nagyon is létező részleteiből, Erdély különböző
15:05 Hrvatska Kronika Horvát nyelvű nemzetiségi magazin
15:35 Ecranul Nostru Román nyelvű nemzetiségi magazin
16:00 Az én '56-om (2016)
16:15 Szeverevetlevek - Szűcs Judith műsora
16:45 Szenes Iván emlékkoncert 2016 (2016)
17:50 Abigél (1974)
Mikor édesapja megtudja, hogy Gina kis híján megszökött, feltárja előtte azokat az okokat, melyek miatt itt kell maradnia.
19:05 A MAGYAR MÉDIA MECENATÚRA TÁMOGATÁSÁVALTörténeteka Magyar Állami Népi Együttesről (2016) 2. rész
20:00 A MAGYAR MÉDIA MECENATÚRA TÁMOGATÁSÁVAL Négy évszak a magyar pusztán (2016)
21:00 HÍRADÓ
21:30ÁKOS-VELETEK VAGYUNK Koncertfilm
22:45A MAGYAR MÉDIA MECENATÚRA TÁMOGATÁSÁVALVasgyökerek (2016) Magyardokumentum
23:50MindenkiAkadémiája
00:25 Fapad Egy átlagos nap Kálóczy Andornál drogot találnak
00:55 Himnusz
01:00 HÍRADÓ
01:20 Angol nyelvű hírek
01:35 Hogy volt?! (2015)
02:30 Fekete gyémántok (Fekete gyémántok , 1976)
04:05 A MAGYAR MÉDIA MECENATÚRA TÁMOGATÁSÁVALNégy évszak a magyar pusztán (2016)
05:00 HÍRADÓ
05:15 Angol nyelvű hírek

December 29. csütörtök

05:25 Kulturális Híradó
06:10 A MAGYAR MÉDIA MECENATÚRA TÁMOGATÁSÁVAL Vasgyökerek Magyar dokumentumfilm
Dr. Sipos József orvos önmaga szerint is ellentmondásos személyiség
07:10 Spirit of Hungary - a Magyar Nemzeti Táncegyüttes amerikai turnéja 2016 Zsuráfszky Zoltán
08:05 Család és otthon
08:30 Német nyelvű hírek
08:40 Kínai nyelvű hírek
08:45 Orosz nyelvű hírek
08:55 Magyar Krónika
09:25 Médiaklikk
09:50 Tessék!
10:10 Rome Reports - Vatikáni híradó
10:40 Kereszt-Tények
10:50 Így szól az Úr!
11:05 Angol nyelvű hírek
11:20 Az én '56-om (2016) Varga László
11:30 Az én '56-om (2016) Dr. Oláh Vilmos
11:45 A templom egere (1998) Magyar tévéjáték
Szerelmi szállal átszőtt vígjáték, amely a maga módján persze azért jól átlátható, egyszerű tanulságokat is hordoz.
13:00 HÍRADÓ
13:20 Csak színház és más semmi Tévéfilmsorozat
14:15 A MAGYAR MÉDIA MECENATÚRA TÁMOGATÁSÁVAL Magyar Állami Népi Együttesről
15:10 Slovenski utrinki Szlovén nyelvű nemzetiségi magazin
15:40 Rondó
16:10 Az én '56-om (2016)
16:45 Szenes Iván emlékkoncert 2016
17:45 Abigél (1974)
Szabó Magda ifjúsági regényének tévéfilmváltozata
19:00 A MAGYAR MDIA MECENATÚRA TÁMOGATÁSÁVAL Történetek a Magyar Állami Népi Együttesről (2016)
20:00 Szenes Iván írta
21:00 HÍRADÓ
21:30 Hattyúdal (1963) Magyar játékfilm (ff.)
Tamburás, az öreg csavargó egy épülő lakótelep szomszédságában vert tanyát.
23:10 A MAGYAR MÉDIA MECENATÚRA TÁMOGATÁSÁVALHerminamező árnyai Tisza István miniszterelnök meggyilkolásáról
00:10 Az én '56-om (2016) Ivánfi Jenő
00:25 Fapad Burgaszikitérő Eltévednek a repülővel
00:55 Himnusz
01:00 HÍRADÓ
01:20 Angol nyelvű hírek
01:35 Hogy volt?! (2015) Fülöp Zsigmond
02:30 A templom egere (1998) Magyartévéjáték
03:35 Ízőrzők (2015) Ajak
04:10 Szenes Iván írta.
05:00 HÍRADÓ
05:15 Angol nyelvű hírek

December 30. péntek

05:25 Kulturális Híradó
06:00 Tálentum (2000) Keresztes Ildikó
06:35 Keresztes Ildikó Jubileumi koncert (2014)
Keresztes Ildikó 25 éves pályafutását egy fergeteges koncert keretében ünnepelte meg a Syma Csarnokban.
08:00 Rúzs és selyem
08:30 Német nyelvű hírek
08:35 Kínai nyelvű hírek
08:40 Orosz nyelvű hírek
08:55 Rejtélyes XX. század - Kun Miklós műsora (2016)
A XX. század meghatározó történelmi eseményeinek kevésbé ismert részletei, sok-sok dokumentummal.
09:25 Iskolapad
09:50 Élő egyház
10:10 Katolikus krónika
10:35 Isten kezében
11:10 Angol nyelvű hírek
11:25 Az én '56-om (2016) Szakállos József
11:35 Az én '56-om (2016) Tüdős Tibor
11:50 Tisztújítás (1970) Magyar tévéjáték (ff.)
Megyei tisztújításra készülődik a város nemessége. Az első alispán Farkasfalvy és az őt megdönteni készülő Heves úr nemcsak a tisztségért, hanem a szép és gazdag özvegy, Aranka kezéért is versengnek.
13:00 HÍRADÓ
13:20 Csak színház és más semmi Tevefilmsorozat
4. epizód: Jelmezes próba Petra azt hiszi, hogy Dani csak a darabja miatt érdeklődik iránta, de a fiúnak más tervei vannak.
14:15 A MAGYAR MÉDIA MECENATÚRA TÁMOGATÁSÁVAL Történetek a Magyar Állami Népi Együttesről (2016)
15:15 Életkerék (2016)
15:45 P´amende - Roma kultúra Amikor megszületünk, már zenészek vagyunk
16:15 Az én '56-om (2016)
16:45 Szenes Iván emlékkoncert 2016
17:40 Abigél (1974)
Megjelenik az intézetnél a kislány régi szerelme
19:00 Zsüti 100 - G. Dénes György emlékkoncert (2015)
20:00 Önök kérték
21:00 HÍRADÓ
21:30 P. Mobil koncert Honfoglalás határok nélkül
23:05Világörökség Portugáliában 2008 Portogótikus székesegyháza az egyházi művészet remeke.
23:25 Kulturális Híradó
23:55Mindenki Akadémiája
00:25 Fapad Retorzió
Egy adminisztrációs hiba miatt a flotta teljes stábja a Burgaszi járaton van
00:55 Himnusz
01:00 HÍRADÓ
01:20 Angol nyelvű hírek
01:35 Hogy volt?! (2015) Osztálytalálkozó - 1970
02:30 Tisztújítás A szépaszszony viszont a gyászév leteltével régi kedveséhez szeretne feleségül menni.
03:35 Az én '56-om (2016) Kalmár Károly
03:45 Az én '56-om (2016) Palla Dénes
04:05 Önök kérték
05:00 HÍRADÓ
05:15 Angol nyelvű hírek

December 31. szombat

05:25 Kulturális Híradó Rendezte: Dányi Lajos
05:55 Virtuóz pillanatok Kökény Tamás: Vittorio Monti: Csárdás
06:05 Benkó Dixieland Band koncert (2012)
55 éves jubileumi koncert
08:00 Szerelmes földrajz Tánc, Test, Természet - Eifert János fotóművész sokoldalú, folyamatosan megújuló, kísérletező alkat.
08:30 Német nyelvű hírek
08:40 Kínai nyelvű hírek
08:45 Orosz nyelvű hírek
08:55 Szeretettel Hollywoodból Szerkesztő: Návai Anikó;
09:25 Unió28
09:50 Itthon vagy!
10:15 Rúzs és selyem
10:45 Öt kontinens
11:15 Angol nyelvű hírek
11:30 Bolondos vakáció (1967) Magyarfilmvígjáték
Péter és Pál, a két szoknyavadász a nyári tihanyi strandon éli világát.
13:00 HÍRADÓ
13:20 Csak színház és más semmiFőpróba Miközben a Komédiás Színházban izgatottan készülnek a főpróbára, a társulat tagjaiban egyre nő a feszültség.
14:15 A MAGYAR MÉDIA MECENATÚRA TÁMOGATÁSÁVAL Történetek a Magyar Állami Népi Együttesről (2016)
15:15Best of Nemzetiségek
16:10 Örökzöld dallamok (1978) Randevú a Tico-Tico bárbanMagyar zenei műsor
16:50 A MAGYAR MÉDIA MECENATÚRA TÁMOGATÁSÁVAL Engedem, hadd menjen (2015) mint a Kodály vagy Bartók gyűjtésekből származó dalok.
18:15 Rákóczi nótája (1943) Oltay Krisztinka cigányasszonynak öltözve kémkedik, szervezkedik, intézkedik Rákóczi fejedelem megsegítésére és szerelmese, Szakmáry Péter kiszabadítására.
20:00 Fölszállott a páva 2016 - Szilveszteri különkiadás De vajon hogyan élték meg a műsorfolyamot a kis győztesek?
21:00 Illényi Katica és a Budapesti Vonósok koncertje (2016) Magyar zenés filmsorozat Illényi Katica és a Budapesti Vonósok közös újévi koncertje önfeledt kikapcsolódást ígér.
22:40 Merre jártál tegnap S. Nagy?-60 éves szerzői jubileumi koncert (2014)
00:00 Székely himnusz
00:00 Áder János köztársasági elnök újévi köszöntője
00:10A Pogány Madonna 1980 Magyarbűnügyi film
A Tihanyi Apátságból ellopják a Pogány Madonnát, egy aranyszobrot
01:50 Gasztroangyal Szilveszteri készülődés
02:40 Bolondos vakáció 1967 Magyarfilmvígjáték
Péter és Pál, a szép román lánynak, csapják a szelet.
04:05 Fölszállott a páva 2016Szilveszteri különkiadás
05:00 HÍRADÓ
05:15 Angol nyelvű hírek

Január 1. vasárnap

05:25 Térkép
05:55 BUÉK 2017 Szilveszteri Gálaműsor a Szolnoki Szigligeti Színházból
07:30 Gasztroangyal Szilveszteri készülődés
Marcsi süt-főz, amihez segítségül hívja vidéki barátait és néhány fővárosi séfet.
08:25 Német nyelvű hírek
08:30 Orosz nyelvű hírek
08:40 Kínai nyelvű hírek
08:50 Minden tudás
09:10 Profit7
09:35 Kárpát expressz
10:00 Noé barátai
10:30 Térkép
11:00 Angol nyelvű hírek
11:15 Fűre lépni szabad (1960) Magyar-romantikus film (ff.) Szereplők: Páger Antal (Kéri), Tolnay Klári (a felesége), Polónyi Gyöngyi (Kéri Juli), Makláry Zoltán (Kárász papa), Tordy Géza (Kárász Lali), Keresztessy Mária (Kárász mama), Sinkovits Imre (Tirpák), Benkő Gyula (Noszter), Psota Irén
Kárászék egy meggondolatlan felajánlást kihasználva beköltöznek a Kéri villába
13:00 HÍRADÓ
13:20 Csak színház és más semmi Letelt a hat hét, elérkezett a bemutató napja, és mindhárom hősnőnk válaszút elé kerül. Bemutatják az Édes kis semmiséget.
14:15 In Memoriam Zsigmond Vilmos (2016) Illés György tanítványaként végzett operatőrként.
15:10A MAGYAR MÉDIA MECENATÚRA TÁMOGATÁSÁVAL Béres József életútja (2015)
16:05 A MAGYAR MÉDIA MECENATÚRA TÁMOGATÁSÁVAL A kőmajmok háza (2014)A történet egyik főszereplője a tizenéves Kornél, akit édesanyja egyedül nevel, és aki ráadásul asztmában szenved.
17:30 BUÉK 2017 Szilveszteri Gálaműsor a Szolnoki Szigligeti Színházból
19:00 Öt kontinens
19:30 Szerelmes földrajz Otthonom, Ráckeve
20:00 Gasztroangyal
21:00 HÍRADÓ
21:30 Indul a bakterház (1979) Magyar tévéfilm
Regös Bendegúzt anyja elszegődteti a lókupechez, de a fiú megszökik tőle.
22:45 Csak semmipánik (1982) Magyar akciófilm
Forgatókönyvíró: Bujtor István; Zene: Frenreisz Károly; Operatőr: Bornyi Gyula;A Balatonnál játszódó bűnügyi kalandfilm egy, a második világháborúban lelőtt repülőgép vízbe zuhant értékes rakományának megszerzése körül bonyolódik.
00:15 Hangvilla
00:45 Az én '56-om (2016) Lányi Zsolt
00:55 Himnusz
01:00 HÍRADÓ
01:20 Angol nyelvű hírek
01:35 Rákóczi nótája (1943)
03:20 Fűre lépni szabad 1960 Magyar romantikus
05:00 HÍRADÓ
05:15 Angol nyelvű hírek

apróhirdetések=apróhirdetések=apróhirdetések=apróhirdetések=apróhirdetések=apróhirdetések

Melbourne

HÁZTETŐFESTŐ, magyarul beszélő háztető restaurátor Melbourneben. Reg. tetőrestaurátor. 1979 óta bizalommal fordultak hozzám terracotta és betoncserepű háztulajdonosok a tető problémáikkal. A háztetőről magas víznyomással a mohát eltávolítom *(vegyszer nélkül)*. Figyelem, a víztilalom rám nem vonatkozik! A tetője lehet terracotta vagy betoncserép. Színes cementtel kúpcserepeit *(dudacserepeit)* átcementezem, a törött cserepeket, mind kicserélem vagy leragasztom. A terracotta cserepet leglazúrozom vagy a mohanövést gátló vegyszerrel bevonom, a betoncserép tetőjét szükség esetén az ön által választott színnel befestem és glazúrozom is. Ha a tető közötti pléh völgy rozsdás és a kémény körül is a pléh rozsdás és már folyik, ezt is mind kicserélem. Szélvihar okozta kárt a tetőn gyorsan rendezem és nyugtát adok a bíztosító részére. Amennyiben garázs, verenda, carport vagy ehhez hasonló épületen tetőproblémája van, hullámvas, decking stb. szükség esetén megjavítom, kicserélem, átfestem. Használok Zincalum Colorbond anyagot. Öreg Fiberglass tetőt kicserélem új Fiberglassra vagy Laserlite-ra, hasonló anyaggal is. Szükség esetén darab vízcsatornát is kicserélek. Csatorna kitakarítást is végzek *(szükséges ez a tűz veszély esetén)*. Padlás forgó levegőzőt is berakok a tetőbe. Bármilyen tető problémája van, bizalommal forduljon Jánoshoz. Amennyiben sürgős szolgálat kell, hívjon reggel 7-8 óra között, Melbourne 80 km-es körzetében és Geelongban is, vagy hívja magyarul-angolul a 9318-5103 vagy mobilon 0422-770-957. Ha nem jelentkezik, hagyja üzenetrögzítőn az ön telefonszámát és visszahívom.

MAGYAR fogtechnikus nemcsak Gardenvale-i rendelőjében fogad ügyfeleket, de kérésre — előzetes megbeszélés szerint — saját otthonában is felkeresi. Telefonon 9596-6611 (Melbourne). Kérje Izabellát.

HÁZAK, hozzáépítések, beázott tetők, stancok javítását, bejárati ajtók (fixing lock up), konyhák, fürdőszobák átalakítását vállaljuk. Hívja Józsit a 9547-2453 (Melbourne) telefonszámon.

VÍZ- és GÁZVEZETÉK szerelő. Ed Wettenhall. Gyors, pontos, olcsó.
Wettenhall Plumbing Lic. No. 102602 Mobile: 0400 059-290

Szakácsot és konyhai kisegítő személyzetet keresünk

Kék Duna DMSZ Klub Keysborough (Vic). részmunkaidős állásba keres személyzetet.
Bővebb felvilágositás hivják a klub elnökét Varga Sándort a, 0476 154-685 vagy 9795-5815 Tel számon.
Email: parkmore@bigpond.com

Villanyszerelés
Hivja Barnát
0406 875-097

Melbourne

KARÁCSONYI Sonkavásár
GRÜNER HENTESÜZLET
Delicatessen
227 A Barkly St., St. Kilda
Telefon/Fax: 9534-2715.
Grüner Péter és munkatársai
óriási választék
különleges hazai
árúcikkekből

MAGYAR TAKARITÓNŐT keresek minden csütörtökre. Kérem hívjon a 0412 126-914, vagy 9523-6172 (Melbourne) számon.

LÁSZLÓ MAGÁNNYOMOZÓ
Személyes ügyek nyomozása
Házasságtörés titkos megfigyelése
0451 146-665 (Melbourne)

Melbourne

KIADÓ budapesti lakás — 3 percre a Nyugatitól. Mérsékelt bér. Hívja a (03) 9578-4640 számot.

30 ÉVE Sydneyben élő magyar külkereskedelmi diplomás nő forditást, tolmácsolást, hivatalos ügyek intézését vállalja.
phoenix347@gmail.com"

RT Edgar
INGATLANÜGYNÖKSÉG
Ingatlan adás-vétel Melbourne területén
Hívja Kocsis Oszkárt
Mob: 0415 870 972
Email: okocsis@rtedgar.com.au
Webodal: www.rtedgar.com.au
Licensed Estate Agent, Auctioneer and Property Manager. Member REIV

BELLA MARINA
magyarul beszélő ügyvédnő
Forduljon hozzám bármilyen törvényes ügyével
* Végrendelet készítése, végrehajtása, megtámadása
* Örökség ügyek
* Ingatlan adás-vétele és bérlése
* Ingatlan vétel finanszírozása
* Válóperek és családi ügyek
*Pereskedés
* Követségi hitelesítés
Fogadok ügyfeleket *CAULFIELDI* irodámban
Bambra Rd. Caulfield Victoria 3162
Telefon: (03) 9505-4999 Fax: (03) 9505-4899
E.Mail: marina@bellalawyers.com.au

MOVING OVERSEAS?

- Working with the Hungarian community since 1970!
- Specialist international mover
- Door to door service
- High quality packing
- Cars & Motorbikes
- Secure Storage
- Trust our 40 years experience

Call for an obligation free quote
1300 789 322
www.ossworldwidemovers.com

Sydney

Magyar állampolgársági és útlevélkérelmek, ausztrál vízumügyek, NAATI fordítások.
Hajdu Gábor
(MARN: 0962683)
www.gaborhajdu.com.au
gh@grapevine.com.au

Megérkezett Magyarországról
a legfrisebb Sósborszesz gyógynövényes masszázs gelék, vegyszerek.
Sósborszesz Lunage Vadgesztenyés, alkalmas a visszeres lábra.
Sósborszes Lunage Kalendulás nagyszerü izületre.
Ausztrália és New Zealand fehatalmazott forgalmazója.
Telefonon István: 0407 683-002 vagy (03) 9439-7067
Lower Plenty Vic. 3093 Australia

A Magyar Élet Kiadóhivatalának
Melbourne: P.O. Box 210, Caulfield, VIC 3162
Sydney: 22 Marinella St. Manly Vale, NSW 2093

Megrendelem

A Magyar Életet ..... évre. Mellékelek $ .....-t.
Előfizetési díj egész évre (50 szám), *GST*-vel együtt $ 200.-
Félévre (25 szám), *GST*-vel együtt $ 100.-
Külföld egy évre $ 300.-, NZ $ 250.-

A Magyar Életnek régi előfizetője vagyok ☐
új előfizető vagyok ☐

Név.....

Cím.....

..... **Postcode**.....

A csekket HUNGARIAN LIFE névre kérjük kiállítani.
MONEY ORDER átutalása esetén kérjük ne felejtse el a postán kapott nyugtát a fenti címre, hozzánk elküldeni.
A nevet és címet olvasható nagybetűkkel kérjük kitölteni.
Címváltozás esetén szíveskedjék a régi címet is közölni.

Bank útján való (Direct Debit) átutalás:
National Australia Bank
Account Name – Hungarian Life Publishing
Account number – 03 839 5722
BSB number – 083 231